滿洲報

（第三種郵便物認可大正十一年七月二十四日）

發行人 王平山　編輯人 金念曾　印刷人 金慕章

（本報價目）每月一圓四角六個月七圓八角全年十五圓報費先惠郵票不收（外國除日本概加郵稅）（廣告刊資）一行十二字起碼一日每行一圓特別地位加倍長期者另議以上俱以現大洋爲本位但朝鮮臺灣日本及其他國即以日本金幣爲本位

發行所 滿洲報社 大連市常盤町二十九番地

電話 編輯部（長）七五一三番 四〇三四番 經理部（長）二二四六二番 社長室 二一八一四番 振替貯金口座（大連）三七一二番

THE MAN CHOU PAO 29—31 Tokiwacho Dairen, Manchuria

昭和八年八月十日

宋佟於沙城 會見之結果
取消抗日馮軍撤退 張垣由宋哲元接收

宋哲元佟麟閣於沙城會見結果察事已和平解決宋軍於宣化監視馮軍撤退張家口由宋接收其解決之要點如次

一、宋哲元負察省軍事責任取消抗日軍之名義

二、馮玉祥居處在張家口以南

三、張家口附近軍隊除方振武軍外全部由七日自張家口移動

四、察哈爾之軍制暫由佟麟閣負責

又同時馮玉祥發出通電（九日北平專電）

聞已決定六日乘平綏專車離平赴下花園、專車五日下午備妥、準備出發、聞當局仍以馮氏接受蔣汪意見、而擬平方面擬步驟早日實行、請由宋氏轉達馮、馮氏能否接收、尙難預料、惟察事最後之調解有無希望、端視宋氏此行矣、至前方情形日來並無變化、中央軍王敬玖商生班二百餘名、搭平綏車赴康莊準備服務、中央鐵甲車下江號近經改委高迫魁爲隊長後、暫停西直門車站、青島訊、四日晨孫科談、廬山會議對察事處置方針、已見汪蔣儉電、希望馮對五項原則同意、再進商具體辦法、因馮素以抗日對外爲主張、盼勿因對外而引起對內、因內爭不了、何以對外、蔣派黃紹雄北上、即係代向北平當局宣遞廬會決定中央對察之意旨、俾作適當之解決

平訊、平綏路交通因受察事影響、於七月三十一日中斷後、柴溝堡至辛莊子一段、已由馮方使用所扣車輛、恢復行車、由平北開之平安車抵沙城即停止、中間相距約九十華里、往返旅客均於此處下車步行、至次段時、再行購票登車、故極感不便、現張家口商會方面、因各項貨物運輸均極困難、特派人赴路局要求恢復通車、路局據該會之請求、已於四晚遣人赴沙城、與商會代表晤面然後即借同赴張、晤馮方人員商洽、在不扣車扣欵之原則下、恢復全路通車不成問題、聞路局人員與商會代表已在沙城晤面、並聞曾訪晤十七軍軍長徐庭瑤商談、預計五日當可同抵張垣、又路局方面並定日內派車務處長周金台、赴沙城一行、視察該方行車狀況云

將一掃馮吉軍
柴山武官訪何非公式表明

日柴山武官八日訪何應欽以非公式表明關東軍意見如左

日滿軍將一掃占據國境附近地點之馮玉祥吉鴻昌等之共產系軍且對滿洲國土保全之既定方針毫無變更（九日北平特電）

察局最後一幕
宋哲元北行之經過

南京訊、察局最後一幕揭開、蔣有電呈中央、陳述對馮意見

黃紹雄四日晨返京、據談當離贛時、蔣對察事仍主用和平方式解決、希冀馮能覺悟、赴平否尙未定、其左右稱、黃定五日晚北上

平訊、中央航空署軍用飛機三架、四日晨由京飛平、下午一時許抵平、在市內上空盤旋十餘分鐘、即降落於南苑飛機場云

北平訊、宋哲元所乘專車、共計九輛、係軍分會所備、於四日十時由西直門開到朝陽門車站、當有宋之士兵登車、至五晨一時餘復由朝陽門開回西直門車站、宋定五晨乘車出發、先赴沙城、準備赴下花園與馮晤談、惟馮是否能到下花園、殊難確定云

北平軍訊、自蔣委員長汪院長儉日通電發出後、各方對於中央和平處理察事之苦衷均深切諒解、馮玉祥氏鑒於環境日漸不佳、近已迭派代表到綏總指揮炳勳處接洽、託其轉達此間當局、對於汪蔣儉電所提四項原則微露可以接受之意、並謂即日結束軍事、將察政交還中央、請此間派員前往接收、當由蔣馮意電陳何委員長後、聞何已有命令頒於宋總指揮、令其對日進駐沙城、秉承蔣汪儉電原則及何所提三項條件、就近處理一切、同時並將其命令通報龐氏、聞宋氏接命後、擬即率少數衛隊及辦事人員於日內赴沙城、主持察事、如馮氏眞有和平誠意、以黨國爲重、則察局之收拾善後、將有急轉直下之勢云

又云、察哈爾問題、自汪蔣儉電發出後、馮之世電並無接受汪蔣所提四項意見之表示、和平乃益陷僵境北平當局根據汪蔣儉電所擬之解決察事辦法（一）請馮取消名義（二）讓出張垣宣化、使宋哲元回察（三）過渡期間由佟麟閣維持、已定四日晚致電馮氏徵其意見、久不過問察事之宋哲元氏因問題遷延不決深恐趨於極端、決設法與馮會晤一次、當面直談、俾便早日解決、原定五赴張垣、後經當局勸阻、改赴下花園、即請馮到該地一晤、商定後當局並轉電蔣委員長請示、已接電允准、五日晨十時宋氏偕秦德純等赴居仁堂謁何代委員長、對此事有所會談

買收膠濟路 延至平漢線
發行公債六千五百萬元 以英庚欵購材料並修繕

國府基於膠濟鐵路理事會之決議計畫發行六千五百萬元之公債以便將該路買還即以該路全財產爲抵押發行公債償還日本債務約四千萬元再以二千五百萬元爲該路延長全平漢線之用又該路理事會決定以該路年收入二百萬元以爲買還公債之準備欵至購買材料及修繕費則以對英庚欵充之云（九日上海專電）

日外省以靜觀非得策 決轉換積極對華外交
與華北結聯密接之經濟關係 以天津青島爲中心增加貿易

日外務省以滿洲及華北事變之軍事行動終結後本擬向中國行直接交涉以便解決兩國間之紛爭而確立東洋之和平然中國之抗議運動仍然不息國民政府無實質的統一政權之力即日本政府所取之靜觀主義亦非得策況宋子文歸國後或再起反日行動因是日外務省決定轉換積極的對華外交與傾於親日態度之華北密接經濟關係以天津青島二市爲經濟外交之中心而謀增進華北全體之貿易並藉此而進行兩國國民之實質的提携云（國通九日東京電）

日本新聞協會 會員團 已到新京

出席日本新聞協會第二十一回大會之協會光永理事長一行百十九名乘八日朝六時之臨時列車到新京驛頭有滿洲國側歡迎委員長金市長及日滿兩方聯合歡迎準備委員在京新聞社代表其他關係官民百餘名之出迎先由金歡迎委員長致歡迎辭次由光永氏代表協會員答辭一行由歡迎準備委員之先導各赴宿舍午後休憩正午在朝日旅館食堂晝食午後於新京高女講堂開大會理事會評議員會夜間參觀夜之新京

民部令各省 注重預決算
添設財務科

滿洲國政府民政部發佈第五〇七號訓令略以全國各省縣區經常用度預算決算催令報部未能如期編纂案呈報綜其遷延之點似欠主管負責人員刻爲鄭重全國財關預算決算起見自此之後決定在各該省署總務廳添設財務科綜理其事並於公署繁重必要之處臨時委用統計人員以專責成當令奉吉黑各省公署一體遵照辦理云云

梁冠英報捷
連城激戰 沈師往援

漢口訊、總部頃接梁冠英電告該部連日與股匪接戰、均獲勝利、所部守軍山白馬山黎子灣郭家河各匪巢次第被我佔領、將僞組織所據房屋機關概行搜毀、並迭向附近搜索、計搜獲匪遺存槍械六百餘枝、機槍六、迫砲三、刀二、擲標無算、又新三旅長盛作均電告、與賀龍股匪激戰、已將椿木營中穴攻破

香港訊、軍訊、區壽年師一日在連城與彭匪部九千餘發生激戰、蔡調沈光漢師往援並令鄧世增即出發指揮

福州訊、六十一師龐成旅由古田之水口灣口一帶調往永定連城、協同剿赤、所遣防地由補充師四五兩團前往接防、兩部均已於三日開始移動

漢口訊、省府四日晨召開鄂東北邊區縣長會議、商匪區善後、到三四區行政督察專員孟仁發、程汝懷及英山、麻城、黃陂、圻春、廣濟等縣長三十餘人、省府全體委員均參加、對匪區善後、及推進政治等綱要決定實施辦法並決定以安定民生爲原則、

排擊美國干涉
古巴總統聲明留任

古巴騷亂不易終熄相傳辭職之馬紹德大總統八日午後又發留任聲明

國民諸君無論如何犧牲古巴之獨立亦宜擁護如因國外之干涉斷不辭職絕排擊美國干涉云（哈巴那九日專電）

日滿青年大會之盛況
決定組織亞細亞青年聯盟

日滿青年大會於九日午前九時在新京西公園舉行典式盛大參加者有滿日雙方要人及各界知名之士甚多會場呈人山人海之象開會中有日本學生代表致詞滿洲青年代表答詞協和會理事干靜遠氏提議結成亞細亞青年聯盟當場決議組委員會付託辦理並有決議文及宣言發表

五省軍事會議 肅清江西共匪
徹底的封鎖赤區 九月一日實行大討伐

蔣介石定於十五日在廬山召開江西湖南湖北福建安徽之五省軍事會議對江西共區協議最後之討滅策江西共軍日下受蔣包圍政策缺乏食糧武器竄向福建方面又被十九路軍大破現企圖向[illegible]州[illegible]門方面進出然蔣介石徹底封鎖赤區經濟並建設鐵道及自動車路漸進作戰又對赤區奪還後行招撫條例革新政務爲徹底的肅清將自九月一日起始大行討伐云（九日南京專電）

安撫流亡、自新脅從組織民衆、均逐一確定方案、約一二日即閉幕

長沙訊、剿匪軍西路總部通令所轄各縱隊司令及三省湘區各縣長、組織清鄉善後委員會、以收軍事政治協同動作之效、又西路第二縱隊司令部列舉八事、令飭所轄縣區各縣長遵照力行、即（甲）整理團防、充實自衛力量、（乙）協助軍隊、便利進剿、（丙）完成碉堡、便利防守、（丁）嚴密實行封鎖匪區、制匪死命、（戊）督修縣道、以便交通（己）注重匪區教育、以爲治本大計、（庚）砥礪官方示民軌範、（辛）勤求民隱勿使壅蔽

無意於軍事的施設 尊重日本利益
華南各島爲無主之物 法政府對日回答

日外務省對法政府宣言先占之華南諸島問題已命駐法長岡大使詳細調查事實於八日已接法政府之回答如左

法政府認諸島爲無主之物且以船舶航行安南方面頗感航路上困難法方因有點燈火標認識之必要故進行工事且於工事中一九三〇年英政府曾加尙詢嗣經說明其後英國及其他諸國皆未有何等之照會而至今日法政府對該島並無何等軍事施設之意對該島日本經營之利益亦當充分尊重（國通九日東京電）

日人占領在先
對南海九島嶼問題 日政府將對法抗議歟

對法國政府之先占宣言日外務當局初以留保下列各項擬行承認

一、於各島嶼寄港上陸自由

一、日本船舶寄港際便宜供與

一、該島嶼日僑之燐礦採掘權及財產權之確認其後因日人占於正七年有多數之以證且該島嶼對南方面有軍略上重要之位置故漸認其重要性對法政府迄附之通牒起草決取愼重之態度即對該島日人之占有先于法國須按國際公法之原則解決之日本政府對法國政府領土主權宣言不得不提出重大之抗議云（國通九日東京電）

甘地夫人 禁錮六月

甘地夫人於八日被處刑六個

二次私的會談
定十二日午后二時

八日之北鐵讓渡私的會談並未達何等結論決定於十二日午後二時仍由大橋柯芝洛夫斯基兩氏行私的會談（國通九日東京電）

蘇代表部聲明

蘇聯代表部對四日北鐵讓渡第六次會商滿洲國代表丁士源氏之通告八日聲明如左

蘇代表部願使本交涉迅速滑進行努力保障其成功已明示誠意蘇側雖有極力當允分根據尙行五千萬金盧布價格低下之表明蘇代表部提議與北鐵賣却有關聯之諸問題即入於事務審議又蘇代表部尊重滿洲國代表部之現存諸條約且考慮互相利益及本會議之意義期待表明本會議達成進行之用意（國通九日東京電）

孫桐崗飛濟南
各界歡迎並將作全國飛行

濟南訊、孫宅接孫桐崗由津浦路通電話、謂二日晨九時半離徐飛濟、沿途不停、十一時半可抵濟、各界得訊、全市懸旗歡迎、十時後、韓代表聞承烈及黨政軍各界要人分乘汽車赴張莊飛機場候迎、各界代表及民衆到者五千餘人、爭瞻孫之丰采、公安局軍樂隊保安隊均到、八十一師師長展書堂除派人在機場招待外、並派軍隊兩營到場歡迎、孫父錫榮、兄桐宣、桐峰、及母姊眷屬親戚全到、旗幟揚空、盛大熱烈孫機十時半過兗州、因多人歡迎、故在空飛繞三週始北來、午前十一時半飛機到濟時、天氣微陰、孫機雲下、軍樂洋洋、掌聲雷鳴因韓有令請其繞城飛三週故僅其兄桐峰桐萱父錫榮到機旁相見、彼此歡極而悲熱淚滿睛、停約五分鐘、孫再乘機飛起、赴城埠繞三週、再到張莊落下、始由其兄介紹與各要人各代表相見、並分別攝影、因光已出、揮汗如雨、故未請孫講演、據孫談、中國建設較以前稍有進步、但國家未統一國防無設備、空軍尤缺乏、故余投身航空界、以盡國民大職、余在贛謁蔣、蔣優極待、兩次謁見、蔣亦極注意統一及國防、余回魯省親、停留日期及將來去處、均未定、擬將飛機損壞處分別清理再作全國飛行、以答謝同胞歡迎之盛意、午刻孫隨其父兄等回商埠私宅休息、歡迎者散去、午後孫謁韓、各界籌備開迎孫大會

二日午後三時、孫桐崗與乃兄桐萱赴省府謁韓、報告航行經過、韓極嘉勉、談一小時、返私宅、韓定三日晨十時在進德會歡宴孫桐崗、並邀各要人作陪

沿線農作物 收穫狀況良好

滿鐵沿線農作物至七月末迄之收穫狀況一般良好最近雨量亦復相宜成育狀態甚爲良好預料全沿線較平年能[illegible]%內外增收云

國都之建設 院建設局長述
招宴記者團

國務院國都建設局長阮振鐸氏頃爲聯絡駐京日滿新聞記者團同人等感情起見茲定於八月十一日午後六時在頭道溝八千代館設宴柬招在新京滿日新聞界其宴會席對於國都建設經緯擘劃當有一番詳細之演說云

日本之防空演習 九日發令開始
照空聽音各部齊出 發表假設敵機二架出現

日本關東一帶於九日將行本格的防空演習期于午前八時下演習開始命令以東京爲中心之一府四縣一配置之照空聽音各部隊及各通信系統一齊行非常時之行動敵機廻繞于千葉茨城兩方面于午前九時稍過即出現於東京之上空云（國通九日東京電）

關東防空司令部發表午前八時三十八分敵之三機出現於土浦之上空次即南下（國通九日東京又電）

今日本報三大張

本報發刊 崇德彰善錄徵稿啓事

敬啓者竊惟吾滿俗尙質樸禮讓爲世所稱道在此古風未泯之邦三千萬官民士庶之中或施仁發政爲宦海之循良或處世立身有頌聲於鄉里堪許爲德行美備之君子者日均大有其人今日政治既在王道主義之下德行一端又居孔門四科之首其應使芳輝永播幽光發揚者固矣而樂善好施扶危濟困本己飢已溺之襟懷活盈萬盈千之生命熱血高風亦同屬不可湮沒即如建國初期萑苻未靖民衆遭逢離亂慘狀筆難盡述各地慈善家及時奮起踴躍輸將努力救恤其功績之昭著與以德行見重之英賢兩相並美實各具不朽之價値揆情度理均有特書之必要本報鑒此因決定刊載崇德彰善錄專爲立德諸彥及慈善大家徵求事蹟逐次錄登報端將來並須編輯成書用冊竹帛垂名傳諸後世永爲德育之金鑑焉所望各界人士不吝贊助舉其所知尅日寄稿不勝企幸之至玆並訂徵稿簡約如左

簡約

一、本錄所載限於德政昭彰之循良德行美備之賢士扶危濟困之慈善家其事蹟確可光耀簡冊値得特書者

二、各界人士均可就其所知之具有前項資格者紀述事實寄稿推薦以備採登

三、推薦人於寄稿同時須並寄被推薦者之照片一張俾資製版刊載

四、來稿必須文義通順字跡清楚

五、推薦人現在之通信地址及眞實姓名於寄稿時亦須通知本報以昭鄭重並便於必要時之詢問調查

六、寄來之原稿及照片無論登載與否恕不發還但並不揭載

七、寄稿信面請書『大連市常盤町廿九番地滿洲報社崇德彰善錄編纂係』收啓或向本報各地分社寄稿亦可

孫其昌啓事

啓者次兒賢思前因在哈遇險荷承知好關懷詢問並設法營救至深銘感現得哈埠金廳長來電已於二十八日由警廳刑事科將次兒賢思救回並逮捕土匪二名足證此次小兒遇險純係土匪綁票並無別情用特登報詳述藉釋知好諸君懸念 此啓

七月三十日

奉天美術專門學校招生

本校續招西洋畫系藝術師範系體育音樂系新生各十名男女均收曆八月十四日考試十五日開學外埠學生有教育機關函送者免試詳章索寄再體育音樂系定進開班仰錄取各生屆時入校爲要

緊要聲明

鄙人前用之象牙圖章文曰陳士杰印於八月五日下車時遺失拾得之人勿論以作何用概不生效

大同二年八月八日

陳士杰啓

奉山鐵路局廣告

啓者查本路所有出租地產向係北寧路局名義茲以名實不符難昭信守當由本局詳加規定新式合同換發各租戶祗領藉符名實業經派員逐站頒發收執竣事茲查新訂合同所有前北寧路名義舊合同限於本年八月十五日一概失效除通令外合亟廣告週知特啓

大同二年七月　日

奉天共榮學院招生廣告

一、日語專修科一班 速成科一班

二、中學部 初中新生及一年二期二年一期各一班

三、男女兼收

四、八月十五日試驗（外埠學生延期十天）

簡章函索即寄

地址大北邊門外中央路

老世昌洋行火險部啓事

◎注意◎

啓者敝行承辦火險事業歷有年所深蒙各界人士之鼎力贊助方有今日火險事業之發展誠敝行之信用所在以於賠欵迅速之所致也茲因敝行內部改組新舊員司調換妥切照常營業誠恐外間不明眞像以致訛傳失實望各保戶照前惠顧勿聽謠言用特聲明以昭鄭重

敝行經理大美五洲保險公司

行址日站富士町二番　滿日電話 四六九五 三九八九

奉天日語學院招生

日語專修科、新生續二十名男女均收

東語中學、新生、續三十名男女均收

八月八日入學試驗、外埠學生有證書者免試

另有詳細簡章函索附郵票一分即寄

校址奉天大南關小什街東

恕訃不週

不孝男鑑修等罪弗自殞禍延顯妣丁母于太夫人痛於大同二年七月二十五日即夏曆六月初四日酉時壽終省寓內寢距生於清咸豐四年六月二十八日未時享壽八十歲不孝鑑修等聞疾旋省侍奉在側親視含殮即日遵禮成服奉嚴命諏吉發引暫厝株林寺另擇吉期扶柩旋里新塋安葬叨在

戚世友寅 誼哀此登報訃

聞

哀子鑑修 繼子 泣血稽顙

謹擇於國曆夏曆

七月廿七日 六月初六日 接三 奉經

七月卅一日 六月初十日 首七 家奠

八月十四日 六月廿四日 三七 唪經 家奠

八月廿八日 七月初八日 五七 唪經 家奠

八月廿九日 七月初九日 開弔 唪經

八月三十日 七月初十日 發引

十一月九日 九月廿二日 安葬

恕不另訃

喪居奉天省城大南關棣子董胡同本寓

北鐵讓渡之交涉成否 將決於二次私的會談
蘇聯對滿洲國提議若不同意 交涉無成立希望恐決裂而終

北鐵交涉於八日之私的會談亦近可決成否之機運即大橋次長於八日會談 以滿洲國側所持讓渡價格而以最初提議價格五千萬圓爲合理的基礎一步亦不能讓 而始終一定蘇聯側雖將二億五千萬金盧布讓至二億金盧布然此若 行換算實爲四億六 千萬圓 兩者間距離 實有九倍 觀終無成立希望 滿洲國側以二億金盧布在現在滿洲國之財政狀態終無考慮餘地作此提議 以速決定讓渡價格於兩國皆爲得策從此 見地於八日會談大橋氏對蘇聯側以最後決定 對此蘇聯側由滿洲國側之斷乎態度觀將急遽向本國政府請訓 於十二日之二次私的會談 蘇聯側對滿洲國側所出價格五千萬圓若不同意或不一致時本交涉 恐終決裂 次回之私的會談 立於決定成否之十字路其成行頗堪重視(國通日東京電)

初次私的會談之經過
滿洲國對讓渡價格力持前議

關於北鐵讓渡私的會談於八日午後二時開催劈頭由大橋次長提議一使會議遷延者而增內外之疑惑因於兩國皆爲不利故願即懇談讓渡價格一 對此加芝羅夫斯基庫芝尼歐夫兩氏拒絕曰
「以有爲個別的評價之要於本日願勿決定讓渡價格」至大橋次長則務主張對價格作政治的決定故蘇聯側問曰
「然則以幾何而應讓渡耶」
大橋次長强硬主張曰
「滿洲國既已表明以五千萬圓受之如二億金盧布則絕對無應允意思亦無能更質問曰」
「二億金盧布以金純分爲基礎乎抑以現行 換算率爲準據乎」
惟蘇聯側不知何故不與明確回答於曖昧之內示避會談態度故大橋次長述曰
「本日之會談雖一氣決定讓渡價 格然已過時間故願於十二日再開私的交涉而爲最後的價格決定此點於蘇聯側亦願其努力」
蘇聯側當亦約考慮於午后九 時半會談漸行告終(國通九日東京電)

劉文輝圖反攻岷江 劉湘分師進攻
劉鄧等議定解決川事標準

上海訊、劉湘部即分渡岷江進攻、劉文輝雖有以濱黔爲退步之說、但劉湘已在叙府駐重兵、扼守要道、黔軍略在瀘部現復退駐川境東溪、但懋辛尚在奔走王家烈猶國材合作
重慶訊、聯軍因劉文輝無退兵誠意、決再用兵、連日沿江各地均有劇戰、劉鄧田等議定解決川事標準、爲三分軍事七分政治
漢口訊、蓉電、楊森一日離廣安、四日已抵蓉、當分晤劉鄧田、成都會議定六日開幕、劉文輝圖反攻岷江、一時形勢殊緊、灌縣、李羅扼守劉家壩一帶、劉湘部扼守新津至嘉定、雙方陣線沿岷江長四百里、劉湘定日內赴仁壽督師

劉湘條陳安川方策

重慶通訊、四川剿匪總司令劉湘二十三日上國民政府蔣委員長汪院長一電、陳述剿匪程序及調理各軍辦法、茲探錄如下、昨奉鈞令開、派湘爲四川剿匪總司令、所有川中各軍、悉歸節制、刻已奉到頒發任狀一件、關防官章各一顆等因、拜命之餘、深惶悚、自顧菲材、奚堪大任、湘治軍蜀土、積有歲年、清共剿赤、薄具經驗、不揣謭陋、謹先貢其一得之愚、用備高明之採擇焉、竊爲居今日而言剿共定川、應有一定之程序、分際必然不可混者、一曰調理各軍、統一意志、化除障碍、定川局、二曰各軍精誠、嚴密組合、分配任務、肅清赤匪、三曰統一川政、努力建設、凡以上三端、爲必經之階段、有一定辦法、或步驟不清、本末倒置、則剿匪實以資匪、清共綏匪、無嚴密之組合、二、政治無適當之布置、械彈給養無充分之準備、加以劉據鄧防、牽動田部、各軍心力分岐、顧慮孔多、故兵力雖衆、實際上能資運用者、爲數無幾、如此剿匪、焉得不爲匪所剿、據最近情報、匪與官兵初非隨時緊接、有時距離甚遠、中間空隙、每每餘出數百里、而匪衆不敢進逼、可明匪之實況、並不如傳說之兇猛、惟在官方給養無方、運輸失靈、遂動輒爲匪所乘、以致貽禍無窮、故無計劃之剿匪、實爲匪黨所歡迎、其害遠甚於不剿也、湘生長巴蜀、祖宗塋墓之所在、敬恭桑梓、自信尙不後人、苟有捷徑可趨、早竭全力以赴、無如按之實際、牽顧殊多、亟待排除、迂近紓廻、良非得已、川事至此、不容稍緩、決擬依照上陳程序、切實進行、於最短期間調理各軍、提挈共進、廓清匪患、一切皆迎刃而解矣、萬一持曠日久、逾期無成、則祈治湘以誤國之罪、懲一警百、愧自隗始、惟於正值調理川事、化除障碍之際、各方危疑震撼、料多揣測之詞、應請洞察底蘊、分別解慰、若不敷衍庸衆之耳目、倉皇補苴、枝枝節節而爲之、則是自欺欺人、博一時之美譽、遺大患於將來、湘雖愚劣、誠不敢聞命矣、更有進者、在軍事進行時期、意志最貴專一、政治問題、宜暫從緩、如組織省政府、分配事權、各項問題、頗關重要、倘於目前提出、適足以動搖意志、使各部分心、此應請注意者也、湘仰荷殊遇、畀以剿匪定川之全權、夙夜祗懼、罔敢告勞、當此受事之初、不得不綜合全局、愼重考慮、既未敢上拂鈞命、稽延時日、又不忍養癰貽患、蹈從前之覆轍、新命未報、竊極惶悚、惟有披瀝直陳、伏祈俯鑒愚悃、密示方畧、無任惶恐待命之至、職劉湘叩

對法占南中國海六島 日外務省將表明態度
法政府發表之島名位置發見期

關於法政府之先占南中國海島嶼、據八日達外務省之情報法國海軍今回宣言先占島嶼爲六島由法國政府發表已行判明然此六島與前頃來日本拉沙燐鑛會社曾有作業之六島全爲合致故日本於此六島已完全行使私權之事實已爲明白是以日外務省對此六島關於及其公法上之權利否近將表明明確態度至法國政府對宣言先占之六島島名位置及發見時期有如左發表

一、・蘇布蘭得利島・(一名丹寶特島)北緯八度三十九、東經百十一度五十五、發見爲一千九百三十年四月十三日

二、・安浦安島・ 北緯七度五十二、東經百十二度五十五、發見爲一千九百三十三年四月七日

三、・印鳩巴島・ 北緯十度二十二、東經百十四度二十一、發見爲一千九百三十三年四月十日

四、・克爾廣特得爾島・ 北緯十一度二十九、東經百十四度二十一、發見爲一千九百三十三年四月十日

五、・羅愛達島・ 北緯十度四十二、東經百十四度二十五、發見爲一千九百三十三年四月十一日

六、・泰伊友島・ 北緯十度七、東經百十四度十六、至此島嶼復包含有附屬島、(國通九日東京電)

變更軍會組織
裁一二兩廳增設人事廳 充實空軍計畫在起草中

南京訊、軍委會將改變組織、該會第一第二兩廳、因與軍政參謀兩部重複、擬裁撤、第三廳亦將縮小、另增人事廳、負銓敘審核責任、
南京訊、航空署長徐培根、二日由蘇乘機抵京、據談、廬會討論國防計畫、充實空軍、由蔣(中正)決定、擬具擴充空軍原則、指定余及軍委會數人草擬、在最近一月內、軍委會對此事將召集會議、縝密討論以作最後決定

馬占山在滬公佈 所收捐款數目
郎官普談共收一百七十萬

滬訊、馬占山、自來滬後、發表收到捐款僅一百四十餘萬元、各界頗滋疑慮、因該項捐款、實有二千餘元之說、記者爲欲明瞭眞相起見、特往晤前黑省財政廳長郎官普氏、叩詢一切、茲將郎氏所談各情、分誌於後、郎氏云、馬將軍及所屬部隊前後收到捐款、共計一百七十萬左右、應分爲數項說明、(一)馬將軍在海倫親自收到之欵、先後計一百三十八萬零、(二)馬將軍公子馬奎收到捐欵計一萬零、此欵爲購置無線電之用、(三)黑河省政府收到捐欵計九萬一千元、(四)萬主席福麟在北平代收捐欵計二萬餘元、(五)東北後援會朱慶瀾將軍收到計六萬餘元、已代爲處分、作接濟馬將軍部隊之用、(六)財政部代收捐欵計二萬四千餘元、共解付一萬、(七)南京僑務委員會收到捐欵計二千五百餘元、(八)申報館代收捐欵、計美金三千一百餘元、(九)段中萬在平滬後援會收到捐欵、計一萬二千餘元、(十)南京財務委員會收到捐欵計一萬七千餘元、(未領)此中捐欵、有美金英磅哈洋毫洋大洋不等、折合國幣約一百七十萬元左右、至馬將軍日前發表收到捐欵爲一百四十餘萬、其餘二十餘萬、有中央及東北協會後援會分別派員到察北慰勞軍隊之用、餘代收之欵、郎氏事前所不知、此應鄭重聲明、以免誤會、馬將軍駐紮海倫時、在哈爾濱特派張慶祿爲收欵專員、凡各處匯來欵項分爲三聯單、均有馬占山簽名蓋章、一聯存所匯銀行、一聯交匯欵人、一聯存馬處、所有收到欵項數目、在海倫印有徵信錄、凡收支各項、條分縷晰、頗爲詳盡、凡馬直轄部隊、所經分發、惜倉卒出省時、均有是項徵信錄及聯單、均未帶出、今所根據者、即收欵專員張慶祿收欵簿之所載者、萬一該簿遺失、即所匯銀行亦可往查、其中捐欵以中國銀行匯來者爲多、潘序倫會計師、有電致馬、請宣布前後收到捐欵、但馬氏未接是項電報、嗣見上海各報登載後、即電致本人、從速公布、現各種收支報告業已造竣、惟尙有一欵數目未確、已電北平經手人詢問、回電後、即可公佈、北平財政委員會代收捐欵一萬七千餘元、於日前來函通知、當即電詢馬將軍後、於日昨派員北上往領、如因時間不及、當留作第二次報告、郎氏又對記者稱、當馬占山在東北、抗日電文發佈後、第一次匯欵捐助者、爲上海無名氏、計大洋一萬五千元、由中國銀行經滙、此次馬將軍抵滬後、向各方探問、始悉無名氏爲某女士之隱名、女士爲上海人、惜女士之名、業已遺忘、其家產只二萬餘元、捐欵時、中國銀行々員問其姓名、始終不說、該行以與匯欵手續不符、始將姓名說出、馬將軍在滬曾親自前往拜訪、擬贈以文字、以表景仰、但未經女士允許、馬至今心中尙耿々也

劉赤軍意存觀望 川北匪勢復熾
赤匪反攻軍民損失俱重

北平通訊、平市某私人方面接川中友人來函、報告川省赤匪近決甚詳、節錄原函如次、(上略)當我正欲覆你信時、怡巧赤匪乘田頌堯抽兵援鄧之際、大舉反攻、一鼓而下通江南江、迫陷巴中、進窺蒼閬儀廣、瞬未三日、廣元縣城、蒼溪之高城場、巴中之恩陽煙(此地田軍養重兵一師)、不知何以不戰而退、即告失守、於是我縣蒼溪附城人民、逃走一空、我亦於匪進住岐坪場後、(係蒼溪所屬之大市鎭、商務較蒼溪縣城高過一倍、離蒼溪百里、)隨團隊退住河西、(即嘉陵江右岸)田軍明令死守嘉陵江、但士氣不振頹喪已極、毫無戰鬭能力、嘉陵江右岸一線、能否固守、尙難預料也、幸匪方自大部佔據文昌宮恩陽河廟兒灣(均蒼溪所屬除恩陽河外)以後即開展其政治組織、軍事方面只取守勢、聞對蒼、廣、儀、南、閬、各縣、祗以宣傳游擊擾亂了事、田軍退過嘉陵江右岸後、見赤的並未前進、始又派少數步隊過江、聞匪一來、即行退走、匪去復來、眞屬滑稽、聞廣元縣城、確曾兩得兩失、現則仍在田軍手中、惟出城五里以外之地則盡入匪手、閬中、蒼溪、儀隴、雖城池未陷、而鄉村情形、亦如廣元、總之、現在凡在嘉陵江左岸、各縣城均有朝不保夕之概、我於七月一日由蒼溪起行來順慶、(即南充縣城、離閬中三百五十里)縣中相識友人、以我走爲最遲、現均各去潼川鹽亭等處、來順慶者、已近兩千、日昨午後、龍山鄉母團總始從匪區逃出來、此言及匪區近日情形如下、蒼溪三川鄉上段及王渡鎭上段木地、共黨份子、早已將紅旗扯出、領導者係何湘、趙文治、李承先、陳洪鈞等、已與赤匪取得聯絡、實行游擊戰爭、岐坪鄉變成被殺、運山場馬常吉之伯父用開水灌死、其餘凡公務人員未及逃走者、格殺無論、龍山、東溪兩鄉青年、附合者甚衆、第一批一百名已送長池列寧軍官學校訓練(聞該校共招收匪區各縣青年一千五百人、分爲十大隊三十小隊)現匪之川陝省蘇維埃政府設長池、蒼閬交界之老觀場(爲上川北各縣之米市中心、閬中城鄉日常食米均仰給於此、改爲中心縣、提出下列口號、一訓練百萬紅軍、同帝國主義作戰、二、堅決獨立、用北三、打到潼川去、四、打通國際路線等等、大肆宣傳、農民加入者不少、大徐向前現住石馬場(亦蒼溪之一大市鎭、離南江八十里、蒼溪三百一十里)廣元昭化爲劉漢雄王銘章兩部、蒼溪閬中爲羅澤洲部、南部儀隴爲何曠如李偉如兩師、共六師兵力、其餘各部、則盡調往成都、參加定川之役、此次田軍損失最大者、爲劉漢雄王銘章兩師、沿途統計收容不過千人、蒼溪縣城因匪去兵來、兵去匪來之幾度重演、被田部敗兵洗刦三次、不能拿走之物、恐亦難恢復舊觀、十年之後、我家什物、全數被刦(因我走得最遲)實爲可嘆、現川中局勢混亂、已達極點、剿赤之事、雖然天天提及、究未見諸實行、我保鄕人民、不知何日可重回故鄕云云

第三十四回 丫鬟怜玉貌軟語求鸞 公子覷花容多情鸞鳳(二)

好像夾着些鮮血、引燭向痰盂裏一看、不是鮮血是什麼呢、嚇的香珠小肉兒在胸間只是別別的跳、不禁用手來扶着士俊的額際、那眼淚早流下來了說、相公、你瞧瞧痰盂子裏吐些什麼、士俊忙用手指替他揩了眼淚、香珠却也不拒、桃花面上、不由飛紅起來、士俊道、大姐你看這血是怎樣吐出來的、香珠道、你用功太過、奴姐你像個書獃子一般、祗顧聱牙詰屈的、讀着文章、奴在這裏站了多時、還烹一杯上來、你還問奴睡也未睡、像你這樣用功的太過、這是奴烹茶給你吃的、便是有强盜來偷甚麼、你還祗顧抱着書本子不知有這一回事了、奴替你捏着三個指頭、怕你要害書癆病害死了哩、士俊不禁笑了笑說、你這話眞個得人疼、你看我這般强壯的身體、會害書癆病麼、你靠近一些、我把證據給你看、你才知道我的心呢、香珠眞個又靠近一些、士俊急伸出紅紅的舌頭來、直伸到香珠的櫻唇上、容容易易的吻了一吻、香珠益發飛紅了臉、見他舌尖上鮮血淋漓、才恍悟他方才吐出一口血、原是他自已咬破舌尖嚇人頑的、這時香珠不禁現出嬌嗔的神態來、在士俊頭頂上輕輕連拍了幾下說、相公太不正經、幸虧奴逃得快、如果奴一般要嚇你頑、就怕你這舌頭、要被小阿奴嚼爛了呢、相公、你知道小阿奴見你吐出那一口紅紅的東西、心裏就移一陣跳一陣、直到這會子還是跳得慌、相公、你可信得、士俊道、我怎麼不相信、我問你、你可明白我每夜在三更以後、功課完畢的時候、上床安歇、魂兒夢兒、可不是都想着你大姐、我不知你的魂夢來也未來、香珠忙又用手帕蒙着臉回道、相公、你想小阿奴有什麼用處呢、士俊聽他說這一句話、喉嚨裏好像有些哽咽住了、又聽他接着說道、小阿奴是個做丫鬟的、相公也不配想着我、我不怕相公害書癆病害死了、所怕相公要害想思病、想死了哩、你將[illegible]祗好收拾心猿意馬、要個少奶奶罷、士俊見他把這話說完了、那手帕兒也潮濕了一片、便一手奪過他的手帕、却看他眼角間的淚珠兒、滾個不住、說起眼淚這一件東西、最是奇怪、當他要在眼眶湧出來的時候、越想遏止他、越是遏止不住、香珠這時的眼淚、像是斷線珍珠般不住的滾着、雖然知道一家子人、都已沉沉酣睡、畢竟怕哭出聲來、妨人聽覺、所以極力忍着不敢啼哭、可是吞聲飲淚、這種滋味、比較放聲大哭、還來得酸苦些、祗有意中人領會罷了、當時士俊見他這般情狀、不禁拿手帕替他一面揩抹眼淚、一面低聲安慰道、什麼丫鬟相公、以後可不許你再說這樣話、同是一樣人、本沒有定說什麼人是丫頭、什麼人是相公、你一般也是好人家的小姐、比我還聰明、就因一個有錢、一個沒有錢、便劃出這般不平等的界限來、我要輕視你是個丫頭、我日後貧窮困蹈下來、犯罪革去了功名、比做丫頭還不如、你家若不是貧窮下來、還不是養尊處優、一般也是千金閨秀、再進一步說、我處到你這樣的境遇、還不是做丫頭、你處到我這樣境遇、還不是做相公、我平日間看你這水晶心肝、玻璃人兒、這樣的伏侍我、我心裏越過不去、你還說出這丫頭相公的話、你眞不知人心、說到這裏、看香珠的兩眼胞上、腫得像紅桃子般、眼中的淚、仍是流水價的直淌下來、在燭光下看那一種愁態美、早惹得士俊又情不自禁的、便用舌尖來舐着他的眼淚、嚇得香珠忙用兩手把兩邊的臉兒緊々抱住說、請你放尊重些、你這個樣子祗好將來向你少奶奶溫存着好了、你這樣索性來欺負我、益發把我當是一名小丫頭、香珠說這話的意思、却有一個緣故、因爲士俊的父母、使香珠伏侍士俊、很在衆女僕面前、露出將來預備教士俊將香珠收房、做一名妾小的口風、所以對於兩人不加防閑、這些話早被香珠聽在心裏、想士俊最是一個癡情的種子、並不將自己當做丫頭看待、平時的神氣之間、我沒有瞧不出的道理、做人做到我這一步、竟似下了十八層地獄、縱然他對我的神情、好像還同我要預備做一對名正言順的結髮夫妻、那是這算得一句空話、那有這樣有錢有勢的人家、肯娶丫頭做媳婦呢、那末我就嫁了他做一名妾小、我未嘗不願意、緣一個癡情相公做妾、不比配一個小廝還强得多麼、這總由我生就奴才的命、何敢望同如意郎君、眞個做一對結髮夫妻呢、不過我終覺自已的命苦、要苦得極處、他將來娶了一個少奶奶、假如那少奶奶的性格厲害、一發獅吼起來、那又怎麼辦呢、香珠想到這個緣故、又對士俊說出那一派話來、士俊聽完、不禁又低聲問道、你這又是說的什麼話、我何曾訂下了少奶奶、你叫我要摳出心來給你看麼、香珠道、你說的話、你未嘗不是句句都打到我的心坎兒裏、一句話才說完、忽見士俊長歎了一聲道、老天老天、我祗恨你不將我支配着做一個女丫頭

長髮生毛之 博士藥 富美納音
長髮生毛

毛母榮養之毛根血管如有故障則不能發育應有之髮毛此亦如子宮卵巢有疾生不姙症不育胎兒相同日本皮膚科之泰斗田中醫學博士於此點早加着眼多年苦心研究之結果已告成功之富美納音生毛藥現今博得好評能使毛母吸收血毛之榮養一方面皮膚面之生毛部即而幹如海綿之吸水毛常吸收外來之物質富美納音所含貴重榮養不斷的功作以此功

菌作用與興奮作用並有榮養作用眞奇妙之生毛藥也
能生毛之說

◇脫毛◇禿頭◇病禿◇若禿◇額髮稀薄◇拔頂、眉毛稀薄◇不足或◇男女無應有之毛髮◇稀薄其須現在即時使用、不雅觀之人不可

富美納音 一元六角、九角、五角、郵費一角二分、全國到處藥店均有出售、萬一內地一角、僞造品甚多、購時須指定富美納音、記地點、必即時寄呈

發賣元 東京藥院 東京市芝區田村町六七 電話芝四〇八一番 振替東京一〇四〇番 大阪市南區 東京藥院 電話南一二八番 振替大阪五〇八一八番 說明書贈呈 詳細說明書函索即寄

敬謝婦幼救星 儒醫孫秉卿先生

小兒玉芬前因乳食傷脾日久變疳、又受天時毒痢日夜二十餘次、危急萬分、諸醫束手、幸遇敝親介紹孫先生診治、旬日即告痊癒、又賤內血虧下寒、行經腹痛、小腹積聚攻痛、亦經先生完全治癒、堪稱婦幼科之聖手矣、特此鳴謝、且告普通患病之家知所問津焉(醫館奉天鐘樓南同生利藥店)大北關綠運胡同周浩然謹啓

官廳許可 化驗有効 虎鹿玉柱膏

此膏係世傳秘法、行銷有年、遐邇馳名、活人無算、又蒙官廳許可、醫會證明、對於嬰兒夜啼寒瀉痢、婦女經寒、寒腹痛、赤白帶下、久不受孕、及男腎虛腰痛夢遺滑精、久年寒腿等症、確有立竿見影之功、意想不到之効、患病諸君、急速貼用、必能立除沉疴、切莫自誤、大貼每張兩元、小貼一元、爲優待病家及推廣名譽起見、減價一半出售、一月爲限、患者莫失良機、總經理處奉天鐘樓南中西大藥房、中街大德生藥房、裕泰盛絲房、南滿站霞町會發祥絲房、外埠函購每貼加郵票五分、函到即寄不誤

德田之消痱粉
德田のあせ知らず
赤ウチワ印と云つてお求め下さい
アセモ・タダレと湯上りに
痱子爛漬及沐浴後須用的
請用赤團扇印者爲荷

雙妹嚜 洗身藥珠

廣生行

欲小孩週身無瘡癤疥癩皮膚等症不可不用雙妹嚜洗身藥珠和水沐浴因其具有殺菌消毒之功去垢潤皮之效也

總發行所 長春頭道溝大馬路 大連監部通八十番
廣生行有限公司啓

婦人之美有賴乎此

如要容光煥發剪水雙瞳非血液清潔不可惟血液清潔又必須大解時行若稍有便秘血亦莫清但是體內廢料微有淤積人所難免所以嘗有多人間服清導丸潤腸導滯效大性和善能清理食道全部調補腸胃免廢料吸收入血如是君便感覺快樂而得笑臉明眸之反照矣爲保健康美麗但請間服清導丸

山西遼縣芹泉鎭毒品稽查隊隊長李君軒如來書云『月前內子忽患暈眩頭痛姑與清導丸不料服後病竟霍然自是常備此丸於家中凡口臭腹痛神疲體倦等症服之無不輒效眞良藥也』

清導丸各藥房均有出售或直向上海江西路四五一號韋廉士醫生藥局函購每瓶七角六瓶大洋三元五角郵費免收一切信件可由奉天和記洋行轉上海韋廉士醫生藥局

君患肝火否 我有潤腸丸

肝火中燒、最易激怒、世人往往因小不忍而亂大謀者、由於憤怒、實由於肝火

君有肝火否、盍服第威德潤腸丸以平之、藥料完全植物質、毫無刺激作用日服二粒、肝氣不作、祝君前途更多勝利

價格低廉祇售兩角

第威德潤腸丸

各大藥房均有出售

專賣特許

今津蠅取粉

▲蠅、臭虫
▲蚤、虱、油虫
最易全滅

◎家庭害虫之驅除即傳染病之豫防!

▲頭虱、毛虱、
▲牛馬虱、蠅蚊
▲犬猫蚤、虱蛸
▲雞羽虫、糞虫
治退效力絕大

小罐 半磅罐 一磅罐 三種

▲各藥店均有備 倘有售罄時祈直接向本舖定購

姊妹特許品
今津殺虫劑 稼禾之害虫驅除劑
今津芳香油 防止便所之惡臭
今津蚊取線香 香味之良効非常

大阪西淀川區大仁本町
今津化學研究所

美倫牌 留聲機・無線電

美倫五球無線電收音機

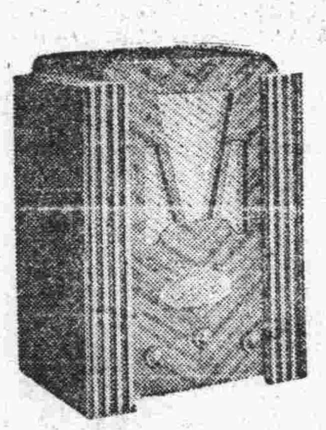

本器係用天威牌眞空球能完全聽得東洋各地之放送之豪華品

金五拾五圓

美倫牌手提宣傳號

金拾五圓

最輕便而且外觀美麗攜帶便利音量優良絕非他等製品所可比擬

美倫牌桌上普及號

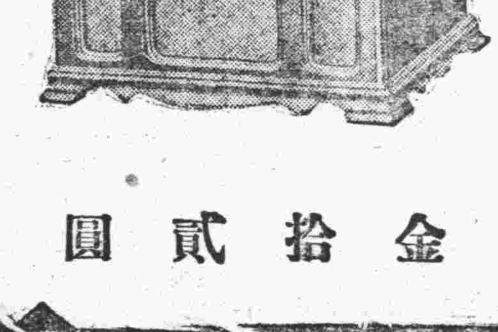

金拾貳圓

美倫大型優秀品

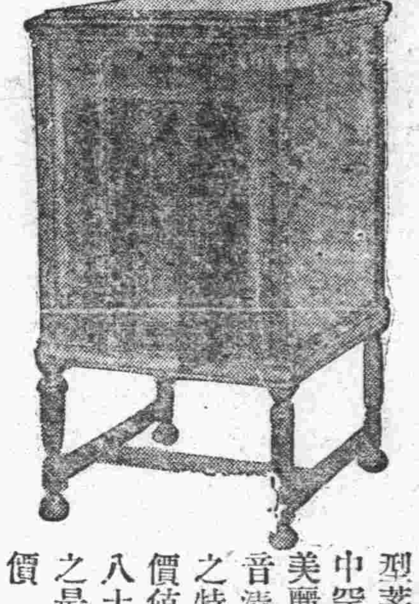

具有各大型蓄音器中罕見之美麗與發音清晰等之特徵而價值僅爲八十五圓之最大廉價

請駕惠臨隨意參觀 價之優秀品

◎各種蓄音器無綫電收音機金拾貳圓起碼◎

有權商標・責任發售

合資會社 藤飯洋行

大連伊勢町二七・電話二三三七番

奉天

東邊匪患肅清有望
李軍前往佈防
小磯參謀長校閱完畢
即乘瀋海車馳赴長撫

準備前往長撫地區剿匪警備，滿洲國獨立第一旅司令陸軍上將李壽山氏率部下由唐山遵化來奉，一節曾誌前報，茲該軍已全部到齊，暫住於◯海市場，小磯參謀長及奉天獨立守備隊司令官爲觀察該軍之軍容及鼓勵士氣計，特定於今日在市場大廣場舉行校閱，該軍軍容整肅，軍齊備士氣軒昂，精神煥發，閱校閱畢，即十一日晨乘瀋海車東上，赴該軍駐防地，想烏合之小醜，聞風遠揚，而該軍亦定操必勝之權也，是東邊之肅清，不特滿洲國之幸，抑亦人民之福也

長陳國富率部下三名送匪三名來省，至渾河鋪突由河北岸來匪人六名開槍掃射，陳◯長率隊開槍雙方轟戰，結果匪人一名飲彈殞命，餘匪見勢不佳，乃向南方樹林中逃去，死匪更遺十响手槍一支，陳隊長乃即拾遺槍送犯匪來省云

妻子無法維生
遂與人夥度
擬、夫行起訴

大南關門外東去三里許青王項村中住有趙泰青年三十許，幼時對於農工各項懶於練習，長又無業可作，僅以祖上所遺敷衍生活而已，於十數年前娶鄰村黃姓女爲妻，生子女各一，家境雖窘，夫婦間尚無惡感，於前年冬月間趙某忽然失踪，直至去年秋間仍無音信，該黃氏與子女之衣食眼看不可支持，遂將子女寄養於娘家，起初來城與人傭工，後竟與人◯度，復將子女帶至爲度夫家中，儼然如一家也，不意趙某於日前竟由北省歸來，詢村中均言不知黃氏下落，趙某復至岳家，不言己之所爲爲非，反言黃氏之不貞，逼令岳家速將妻子獻出，不然即赴法院起訴等語，其岳家亦均係鄉愚，膽量最小，聽說打官司無有不害怕的，即攜同趙某來至南關護城河前，趙同將黃氏找着，相見之下各持理由，口角多◯，黃氏遂同趙某赴娘家分辯而去，至事◯結果，尚不得而知也

參加懇談會
徐廳長赴連
定十四日起程

奉天省公署實業廳徐紹卿廳長，現以大連市滿洲大博覽會後援會主辦之日滿實業懇談會，行將於月之十五日開始舉行，廳長已預定前往參加，約◯十四日偕工商科張子旃科長赴連，約於十九日返省云

補助警察維持治安
鄉團勤務刷新
設卡放哨且須游動警戒
保護人民不得騷擾地方

瀋陽縣長許作恒氏、警務局長劉啓明氏，近鑒於屬境各區苛◯匪警，固可請省另調軍警前往◯剿，但遠近道路之不同，往往軍至而匪逃，匪盛而軍未至，其間最能直接地方治安者，厥爲各區之鄉團，自衞已村坐以待匪，故小醜往往掩口而過之，莫敢稍犯，故近來縣長局長擬刷新鄉團勤務法，其規定之大要爲下

第一條 瀋陽縣鄉團勤務法，承縣長之統率，受警務局長之監督指揮之

第二條 鄉團受團長直接指揮，服討伐匪賊及警戒勤務，有保護人民生命財產之責任

第三條 團丁全由各主村選充之，須經村長保證其確正身分

第四條 鄉團係警察補助機關，故須受警察之指揮，計對伐匪賊或警戒，須恒與警察取密切之連絡

第五條 鄉團駐防於警務局長指定之地點，須不時游動警戒所管轄區域，以防匪賊之援害

第六條 鄉團與警察連絡，集匪賊情報，以期對於匪賊之討伐警戒上不致遺憾

第七條 鄉團無論在原防或外出游動警戒時，切不可怠於放哨，即如被匪襲擊丟失槍械等事，須嚴行注意

第八條 鄉團除服游動勤務外，並於夜間須勵行設卡警戒緝獲匪賊

第九條 設游動搜查隊之處，除討伐大股匪賊之外，並須游動警戒，努力緝獲匪賊

第十條 鄉團乃警察之補助機關，有保護人民生命財產之責，故決不得有騷擾人民之行爲

第十一條 鄉團之經費，得於警務局長認可範圍內，由村民共負擔之

第十二條 鄉團有緝獲匪賊之顯著勞績者，由縣公署酌給賞賜或獎狀

縣境之匪氛
搶綁案之迭出

瀋陽縣境自青紗帳起後，匪賊之騷動幾於無時無之，月之六日午後一時許，北路七署與除台分所管界孟家台村闖進胡匪二十餘名，將村民張繼先係好當二人架去，當即逃往新民界去云

又同日午後二時許，南路四署三家子分所管界艾家荒地村，有匪首報字局仁者率部下二十餘人闖入，當將村人綁去二人，並將村會之十三半厘大槍及洋砲各搶去一支，向村之西南方逃竄云

又同日午後五時許，三署大溝分所大范屯村，由遼陽界竄入洪盛匪首以下共十七八名，衣裝整齊，入村後大事要索，並將邵廣義兒媳綁去，而向西南方逃去云

又於當日晚九時許，城南十里道警察第一步中隊第三分隊

新京特別市衞生狀況

新京特別市政公署行政處長董陽氏關於新京特別市衞生狀況之放送詞云

久違久違，諸君猶能憶及五月廿二日放送講演新京特別市市政之人乎，即鄙人也，鄙人爲新京特別市公署行政處董陽是也，當此南風解慍之候，正是衞靜納涼之時，退食自公，少得閒暇，天悉只思再作傾談，舉新京特別市公共衞生之狀況，掃其概要，納之於諸君耳鼓，其亦業聞之乎，請靜待一言

現代物質文明可謂進步，交通便利可謂異常，人類集合日益增加，生要素日益講求，而況我國之大都市如新京特別市者乎，於是欲求人人之健康，此公共衞生之大問題，所以爲當務之急而不容稍緩者也，然欲求公衆衞生，必以社會全體爲單位，盡公衆衞生之注意與否，非僅對個人之健康，社會福利發生因果，即對於國家之強弱，民族之盛衰，尤有極重且大之關係也，果能關於公衆衞生有周密之設備，徹底之清潔，則國民之死亡率自然減少，而凡人民能保持健康，即可各盡其力經營事業，國家經濟自賴以增進，民族地位之提高，因此久享，是公衆衞生之問題，一謂重且大者，豈虛語哉，惟公衆衞生之事業，按之實在，其範圍廣大，名目繁多，今就新京特別市所辦之公衆衞生歸納述之於下

本市衞生之機關 本特別市行政處屬下設有衞生科，承市長之命令，辦理除京師警察廳衞生科職權內之衞生事業外之衞生行政，如關於清掃事項，關於防疫事項，關於管理病院療養診療所事項，關於其他衞生事業及屠宰場等項衞生事項是也

本市衞生之施設

(甲)一般之衞生設施

一、清潔街道 本市街道除國都建設局新建不計外，舊有縱馬路四條，橫馬路七條，橫街石條胡同一百六十餘條，至施行清潔方法有如下述者

(子)整理街道 舊有房屋多不合建築法者，其距離方向度等皆與街道有礙，即有妨於公共衞生，已經本署工務處土木科擬定建築規則呈准施行在案，凡新建改建房屋者均須遵此辦理，由漸而成，自能合乎衞生之立場也

(丑)疏通溝渠 本市下水道經土木科計劃完成，業於本年度施工，但於下水道未成以前，惟一之洩水方法只有溝渠，防塞不通，污水即藉計隨時疏通，以免阻礙，一候下水道完成，則洩水能事盡矣

(寅)修理路面 本市舊有街道，除已修成者外，有未經修者，有已修破損壞者，現在於未經修者於可能範圍內努力建築，(如某)其已修而損壞者隨時修理，以期整理

(卯)處理穢物 拉圾中含有穢物，甚極易腐化爲病菌發生根源，實爲公共衞生之大問題所在，於馬路街巷之穢物，由衞生科督飭附屬之衞生隊按定時間分配夫役按段掃除，乘於道要非設置之穢物箱內，而經穢物車運至五里堡之拉坑田(穢物廠)隨時燒却之，或利用作肥料也

(辰)灑掃灰塵 凡屬馬路，無論如何完美，在春夏秋季一經風過，則必灰塵飛揚，本署購置新式裝置噴筒之水車，編成水車夫組，每日分配路線輪流掃過，以經濟關係，水車較少爲不足耳

二、糞溺處理 糞溺處理不當，勢必惹藉蠅蟲，醸集病毒菌，而傳染范及生命，爲害甚烈，所以辦公共衞生事業者無不注意，此本署督飭衞生科本之且體計劃，以期設施完善，然因經濟關係，不能不由漸而成也，其清潔方法分公廁私廁，本市總計戶數二萬三千四百二十戶，人口十二萬六千三百零九名口，每一戶必有私廁一所，由衞生隊按段分配夫役搬運，公廁則有十三所，皆係新建者，每日由衞生隊分配夫役掃除撒登，以用水沖刷清潔，散布石灰，至夏季五日則用藥水消毒一次，以殺毒菌而免傳染，並於市外東五里堡設置糞池，凡係糞溺具搬運屯貯於此，以製肥料而保清潔，由所有私廁皆令按照圖樣改善建築，此又處理糞溺之進一步也

(乙)一般衞生及防疫之運動 衞生是消極補救人民之死亡，以治之於已病，不如防之於未病，惟一般缺乏常識之民衆，關於個人衞生尚且講，追論公衆衞生及防疫，所以提倡公衆衞生及防疫，必須舉行衞生及防疫之運動，使民衆對於衞生事業及防疫心理有深刻之印象，決心實行而後可，此本處衞生科有如下之運動方法

一、如會集場所公共衞生之宣傳 開映衞生電影，猩紅熱預防法之宣傳，天花預防法之宣傳，虎列拉預防法之宣傳，夏季各種流行病預防法之宣傳，其他清潔撲滅蚊蠅除鼠宣傳，影外皆以文字爲宣傳工具，務使人人潛移默化，具有清潔精神，不再偷安臨息於污穢空氣之下，而後人人方可圖存，西諺云，最愉快的是健康，豈不然乎

二、防疫之工作 本市爲人煙稠密地方，每屆夏秋之際，難免疫氣之不侵入，如去年之虎疫橫行，至今談之猶覺心悸，當時本市組成防疫事務所，幸得與日方聯絡，才至滋蔓，當時之工作，如嚴飭各戶掃除清潔，按戶檢查清潔，飲食店及客棧公共場所等處清潔檢查并取締，病人調查，虎列拉預防注射人數五萬九千七百七十名，(口)井水消毒(統計三百七十口)六眼)，野菜消毒(廿五處八十斤)，健康隔離所與患者隔離所之設置，種種辦法，彼時暑氣甚盛，揮汗工作，本處督飭衞生科全體出動，以與虎疫抗，幸得勝利，未至事，今年爲防患未然計，遵照全國衞生會議虎列拉第一期防疫工作，如從事於交通業飲食店業及其團體之業務者，均施行强制虎列拉預防注射，其一般市民志願者亦如之，又如井水消毒，野菜消毒，並聯絡警察嚴行取締不當飲食品及其他之不清潔者，節以立秋天氣涼爽，以去年之經驗，從事今年之預防，努力工作，充分預備，加之市民防疫常識增進，或可太平渡過，市民之幸，亦我滿洲國之幸也

(丁)本市衞生事業之將來計畫 衞生設施千頭萬緒，雖然非財莫舉，亦須逐漸辦理，一俟市經濟充裕，或籌有其他方法，已必建設以下各項，如新京特別市立病院也，市屠場獸醫所也，衞生試驗所也，塵芥燒却場也，檢查所也，細菌檢查所也，產科病院附助產講習所也，女病院也，婦女病院也，火葬場也，衞生敎育宣傳所也，衞生陳列所也，佳學研究所也，污物淸化所也，及其他有關衞生之設施等，皆在計畫之中籌設之列也，總之人生愈進化，而防衞生之工具亦愈增加，衞生事業之要愈多，而衞生行政之責任亦重要，此本處所以督飭衞生科朝乾夕惕而不敢或稍忽也，然衞生事業固應由衞生行政機關督飭提倡，而市民亦須了解衞生與人之生命，係必須格外注意，切實奉行，而後方收效果，因衞生係公衆的社會的，關係於民族之生存，國家之强弱，既重且鉅，願與市民共勉之也，承諸位指導，尤表歡迎，再見，此祝健康

新京特別市公署行政處長董陽放送

過門未滿三日
新婦遭打罵
後時起爭毆
已遞呈起訴

有范淑賢者，年方少艾，現住北市場十八經路普字堂，於本年後五二十日于歸王忠臣者爲妻，王某年方弱冠，現住大西湯門外商埠三經路吉德胡同義順和，父名新賢，以商爲業，過門來不悉何故一見相惡，據范氏人之白眼，並乃翁王新賢不特不勸諭乃子，且更助桀爲虐，打罵備至

△吃饅首挨嘴吧 過門未及三日，於二十二日因閤家食用饅首細故，遭夫忠臣之詈罵，繼則手足交加，痛毆不已

△買茶葉遭痛毆 於六月三日因買茶葉細故，又遭乃夫之詈罵，初則口出不訓，繼又手足交加痛毆，不已直至氣消怒散，始行告一段落，彼時因過門未久，恐惡名外溢，忍隱而未風揚

△因鋪床赴分所 於六月七八晚間，又因鋪床事惹起口角，初尚輕微，繼乃變本加厲，以致范氏遍體鱗傷，該房東石實甲見事不妙，恐累于係，乃赴本管分所報告，經分所將王忠臣等傳到，詳加告諭，始行了案

△盜衣服起爭端 於六月十日晚，王忠臣忽盜取范淑賢衣服十件，意欲如何，不得而知，後被淑賢査知，王忠臣老羞成怒，復雷霆大作，痛毆不已，又排赴分所理論

范淑賢自嘆紅顏薄命，由過門之時遭詈罵，竟有一日兩赴分所，後時因覺忍無可忍，與其兇終未合，則自傷，離則久美，乃于日昨七日聲請於瀋陽地方法院民事調解處，備訴前情，將來如何，容訪再誌

蒐集情報慎重宣撫
各村設置警鐘
奉山線禁止行人穿過
瀋陽縣治維會議決定

瀋陽縣治安維持會前於月初，以致縣內治安事項開第三次會，討論之，是日出席者有青柳大尉代理委員長，委員高山大尉、川本中尉、寺道大尉、齋藤憲兵曹長、中原警部、松川警部、島田警部、中山參事官、川邊指導官、小野指導官，議決要項如下

一、蒐集情報 縣境青紗帳起後，各地胡匪蜂起，大幫胡匪固顯而易追，但小幫散在之胡匪仍時時騷擾，更且偶遇事故發生，每多因消息之不靈通，以致使匪勢擴張，爲免小匪之猖獗計，對於縣境之情報務須盡量搜集

二、宣撫工作 以往對於宣撫工作做向不完美，此後對於宣撫工作更當特別注意

三、各村設警鐘 各處之村落往往一家闖進胡匪，而他家尚在不知，或被匪之家欲報告而無人報告，即或可報告，村長亦無法立刻通知全村之居民，爲使全村或遠近居民於某家被匪後時以警防備，而便合追計，每村預置警鐘一面，以便遇有匪警即可鳴鐘作號

四、省城各機關治安維持會參加 本縣內之胡匪即或盡力掃除，又難免他處之竄入，爲免他處之竄入計，將參加之治安維持會參加人員，便靈通消息而爲預防

五、奉山路線禁止行人穿過 爲免匪賊及匪探竄入滋擾計，嚴重禁止行人穿過

並無患者發生
獎勵防疫員
仍須時加調查

瀋陽警察廳對於市內之衞生及各種時疫◯力預防，逐來夏季已告終◯，並未聞市內有何危險病症◯，現其預防之成績可想而知也，該廳近日據各警署方面報告，各該管界內並無發生危險病症者，雖有一二患者，不過偶爾感◯，並無大妨，該廳據報除獎勵衞生防疫人員外，並仍按原定時加調查，不可因無患者而生疏◯云

取締理髮業及理髮匠
衞生規則
瀋陽警察廳頒布

瀋陽警察廳遞次諭衞生科長對於公共衞生特別注意，入夏後對於各種公共衞生之重要地，如湯塘飯舖等地均積極警劃取締規則，以資鼓勵，並◯衞生亦極重要，偶一不愼亦易引起疾病，特又擬定取締理髮業及理髮匠衞生規則多條，原頒誌於下

一、凡理髮業爲營業者，不問有無店舖，本規則均適用之

二、欲爲理髮營業者，須受本廳之許可，在本規則施行前已領有許可證者，仍須持該證來本廳註冊，其有變更或歇業時，須於五日內呈報

三、理髮業應依本廳取締理髮匠規則所定

四、理髮供用◯布手巾◯衣等件，務用白布，並須時常洗濯，保持清潔

五、理髮所下之長短髮須集置◯內，不得散放地上

六、理髮使用之刀剃耳勺等件，每使用一次，即須置於來蘇千倍液等消毒液內消毒，不得繼續使用，以杜傳染

七、理髮舖內所用之梳篦及擦臉手巾，使用畢即須淨置於蒸鍋內蒸至十分鐘以上，以殺毒菌

八、理髮所用盥沐之水，每一人用過之後須即時傾倒髒水桶內，不得留供他人之用，盥器亦須時滌拭潔淨

九、舖內所設之水缸水桶盆及棹椅等件，均須隨時擦抹淸潔

十、室內須裱糊潔淨，地板須時常洒掃，器具須列整齊，各窗戶宜常開，以流通空氣，夏季應備有紗窗，以防蚊蠅，燒水之爐不得置于室內

十一、室內應多設痰盂，須不時傾倒，並刷洗以石炭酸水(三十倍)液等消毒液

十二、違反第二條者，處以五月以下一月以上之拘留，或五元以下一元以上之罰金

十三、違反本規則之一者，處以十日以下五日以上之拘留，或十元以下之罰金，屢犯不改者，得停止其營業，或勒令其歇業

一、爲理髮匠者，須受本廳之許可，本廳以許可試問關於理髮衞生常識，並施以健康診斷，凡有左列各項之一者，不得充理髮匠

(一)經本廳試問不合格者

(二)手藝不精巧者

(三)有肺癆癩病花柳病傳染性皮膚病等傳染性疾病者

(四)視力異常者

二、理髮匠除應守本廳取締理髮業衞生規則外，應依左列各項

三、本規則所定理髮匠，須照本廳所定時期受身體健康診斷，不得無故不到

四、帶有本廳發給强健證之理髮匠，身體宜常洗澡，所着衣服亦須常洗

五、在爲人理髮時間，不得吃辣性食物葱蒜等類，以免氣觸人

六、在理髮時須着潔淨一定之白大衣，且須帶上清潔口罩

七、理髮匠每與一人理髮，即以肥皂洗淨其手，用畢之刀剪等器具，須用消毒藥水二十倍來蘇液或三十倍石炭酸等液消毒後方可再用，以免傳染

違反本規則之一者，處以十日以下之拘留，或十元以下之罰金，屢犯不改者，得取銷其資格，繳回其證書

八、本規則自公布後十日施行

孫股長升任後
遺缺已有人

奉天省公署實業廳孫潤蒼事務官兼庶務股長，業經升任懷德縣長，遺缺關係重要，首署特指令總務料山見伊三郎暫行代理庶務股長職務云，又關於秘書處務，前曾由孫事務官執行，孫事務官去後，廳長特委礦務股姜乃奎股長掌理

警廳衞生隊
移歸市政署
正辦交接手續

瀋陽警察廳現以全市衞生事務係市政衞生應辦之事，現與市署商洽，擬將全市衞生隊移交該署管理，以清權限，現已得該署同意，日下即將辦理交接之手續

項事拾零

△兩車相撞損失分擔 大西邊門外二經路南口，日昨下午八時半，有一騎自轉車之男子，年約三十餘歲，由東往西，將至該處，適有一空洋車由南口出來，意欲過橫道轉向東行，騎車者恐怕躲避不及，遂忙按鈴，該洋車夫聞知不動，亦可奈該洋車夫亦是糊塗，事則迷忽又向後退，以致騎車者雖再躲避，遂轟然一聲，將騎車者摔出五六尺遠，且將車板及零件均摔爛，騎車者扶手當時始行起，其時交通警察趕到，詢問始末，加以排解，令二人各自修理各車，該二人無法，遂各自認倒霉而去，騎車行路者可不慎哉

海城

伏季雨多河水出漕
七區災情較重
淹沒農作物達萬畝以上
省當局派專員蒞海調查

本縣第七區懷子泡一帶之農民，多瀕河干而耕，今歲伏季頻降豪雨，而遼河之水忽然出漕，致將濱河之農作物淹沒甚多，茲據農會長趙輝南云，現在已經呈報到縣已達四千七百餘畝，至正調查畝數續報者約畝數不下五千畝，綜合西幾區被災畝數，實居萬畝以上，亦鉅矣，縣署接報之後，即電稟省當局派員來海細查，此間內務趙局長已派人西向調查災民之確細形，以便轉呈省府設法賑救，藉慰西半壁之哀鴻云

干督察員赴十區

本縣警務督察員王熙亭奉局長之命，躬赴十區監察行政，指揮剿匪，期地方安謐，茲視察

宣傳班將來城
村長須聽講
電催各區村務期前報到

縣長尹永禎以大石橋守備隊組織之政治宣撫班定於十一日來城，而各村長之到者寥寥若晨星，此事關係政治工作，務須提前準備，以免遺誤，因此特令警務局電知各區村長急速報到，至一區內之村長副而外，加鄉長會董等亦須來城聽講，聞各區分局長當第一督察處火速傳知各區分局長一體照辦矣

營口

張隊長整頓夏防

四區轄界之虎庄屯村長兼區隊長張國清，前在鴨子場將群匪擊散之後，即整隊而歸，該隊長以西部帮匪屢被隊攻打，若輩不無懷恨之心，將來或乘報復，亦未可知，爲防患未然計，特於月之八日召集全鎮之商民首腦開催夏防會議，對壕塹之修築，武器之補充，商民之團結等，皆在討論之例云

內務股長之物色

本縣內務局長趙立英，近以案牘鞅掌，身神勞頓，頗有兼顧不週之感，是以日對於內務股長一席正在積極物色之中，聞人魏愼修者人推薦其充當斯職，但當局能否認可，尚難料云

市內綁票案迭出
警署懸賞緝匪
緝獲三百函報賞百五十元
曹偵緝隊長破獲搶案正犯

營口市警署姜署長鑒及埠內迭次發生綁票搶案五起，迄今多日並未破案，昨特頒佈賞格，無論各色人等，凡能緝獲正匪一名者，賞洋三百元，確知匪人藏匿所，若函報警署因而緝獲者，賞洋百五十元，儲欵以待，決不食言云

又訊，第四分署稅捐局街住戶張子玉前被匪搶，已誌本報，茲聞警署偵緝隊曹隊長昨在某處抓獲胡匪一名，關係此案正匪，刻正在審訊中云

縣屬第七區
發生綁票案

縣屬七區白家屯沿田庄台二里許，該屯住戶路某于六日早突來匪人三名，將其十三十二兩孫綁走，衣物未動，又是日早，該屯竇切糕周某家突來胡匪數名，因周某父子外出，僅將其親某甲綁走，迄今並無消息

參觀博覽會踴躍

大連舉辦之大博覽會，乃係百年不遇之觀光機會，所有一切動植礦物等各種物品無一不備，本埠各界人士等組織觀光團前往增長知識，頗爲一時之踴躍云

刷印傳單
宣傳防疫

營口縣長楊晉源氏爲預防虎疫發生起見，迭開防疫大會等，已誌本報，茲聞縣署印刷預防虎疫傳單數百張，昨特派人張貼各處，俾一般市民注意衞生，而免染虎疫云

新京

三胡匪密謀
强搶馮家窰
被窰工冲散

新京城東三馬路迤東吉長鐵路局附近馮家磚瓦窰工人數名，前於古六月十五日發放勞金(薪工)之際，當時不是之徒見遂結夥三人，暗懷短槍，於日昨(七日)午前一時許步入窰門，首先鳴槍示威，當時窰主馮慧一亦以自衞手槍還擊，彼時各工人從睡夢中驚醒，蜂擁而出，該匪見勢不佳，暗作鳥獸散，事後點查毫無損失，當經路局警務段派員詳查具報矣

新京紅卍會
立秋節大典

新京西三道街世界紅卍字會於今(八日)午正舉行立秋節參拜大典，是日到會者百數十人之衆，由統掌董得吉氏主獻，舉同◯職修方恭行六獻禮，升於空寂亭，降壇開沙，壓述警世覺言，證功果，整齊莊重，盛極一時，直至午二時后始散會

日警署注重
夏期之防務
實施夜間警戒

新京頭道溝日本警察署高山警視，近鑒◯夏防期間，爲預防匪患，保衞公安計，決定自本月十日起迄九月十日三十日間，實施夜間搜查警戒，按期分班出動，迨至末期即九日十日以前，即實施全體警官非常大活動，並聯絡我國警察於毗連界首設卡檢查，以防宵小而策

梨樹

新舊兩縣長接替

本縣曲縣長調省，新任鄧沚鈞縣長於八月一日到縣接任視事，躬訪各界，以期聯絡感情，藉便咨詢縣政等事，查鄧公歷任遼中台安等縣長，政聲素著，今番來治斯土，仍本王道精義，誓言首先督飭警團剿除匪患，刷新政治，剷除積弊，從此人民得脫匪患，攻入正途，慶王道之樂土，實梨邑紳民期望之至也

依蘭

誓必於最短期間
各務均行實現
關縣長就任時發表政見
剿匪救貧修路整頓警學

本月二十五日新任依蘭縣長關錦壽君來依履新，即日午前接印視事，縣署參事官地方各法團首領及紳商各界全體參加，接印儀式如下 一、升旗 二、新舊任縣長同參事官就席 三、縣長同參事官向執政像前及國旗三鞠躬禮 四、鳴炮 五、奏軍樂 六、新縣長接交縣印互行一鞠躬禮 七、縣長拜印行三鞠躬禮 八、用印 九、各職員向縣長拜賀 十、地方各法團首領及來賓向縣長致賀 十一、縣長演說 十二、攝影，禮節甚爲簡單，當場首由縣長發表政見，畧云，兄弟奉命承乏依蘭縣長，當此匪患紛擾之際，各界民衆倍形艱難，匪恐懼，不惟有本王道政治之精神，勇往邁進，肅剿胡匪，整頓警學，開發實業，救濟貧民，積極建設馬路，注意市民衞生，種種事業均擬次第舉行，誓必於最短期內使之實現，尚希羣策群力，集思廣益，實所盼禱云云，次由敎育局謝督學代表全體致歡迎詞，畢即齊至該署大廳之前共攝一影，以資紀念，查關縣長前在山東歷充軍政各要職，長於政治經驗，此番蒞依，定能造福地方云

批示

◎奉天商埠局

△項慶 呈在十一緯路南及三經路各設標◯一根由 批查屬無礙，應安設，除係本局管理章程公布後再行通知

△唐荃孫 呈請租商埠地畝由 批查本局現掌埠地已擬

整許辦法呈請核示在案，所請名節應從緩辦

◎瀋陽縣公署

△趙文福 呈趙香圃結黨營私擅舉村長由 批候該區長據實查復再奪

△郭萬昌 呈另選經理請註冊由 批查核相符，應註冊，仰候彙轉并佈告週知

洮南

與警隊接觸半小時
即逃往保安屯
六區富貴村亦闖胡匪
擊斃牧馬夫劫去騾馬

洮南縣界內第四區，於月之三日午前一時許，由南竄來步匪六十餘，在新立屯處盤踞，匪首未詳，均身着雜色衣服，槍械齊備，適值突泉縣參事官及宋團乘汽車來洮，因聞九江屯有匪，故未能入城，遂往新立屯，駐新立屯警察三中隊李分隊長聞，率隊兵十餘名前往剿捕，接觸半小時之久，匪向保安屯逃逸，遺下騾牛十餘頭，現股匪仍在保安屯盤踞中云

又第六區富貴村英德吐(距城百里)於本月三日正午發現股匪二十餘名，馬匹不整，子彈不足，該匪等不知由何村竄來，將該處牧馬夫張姓者一名用槍擊斃，搶去大槍一支，馬騾一群(數目不詳)，該匪等即向南方逃逸，該地公安四中隊一分隊及自衞團協同跟踪追剿之中云

南洋三省心好
三巨匪落網

洮南縣界第六區自衞團第一隊隊長宋國斌，第二隊長杜聲遠，隊附于沖林，於前月二十八日帶隊在管界遊擊，行抵慶村袁老八窩堡屯外，瞥見三人前走，形跡甚爲可疑，並觀內有一人似有拋棄物件行爲，當率隊馳至該三人身前詳加檢察，在附近水坑沿上拾得錢包一個，細視之，內有十響槍子彈粒半，來得槍壞條一根，該隊長因其身帶軍火，當有盜匪嫌疑，即將該三人帶歸團部，經宋團長審訊，據該三人供稱，一名郭玉報字南洋，一名伊得山報字三省，一名王殿臣報字心好，均認爲匪不諱，復供出伊得山有十槍槍及子彈在白長明屯王永富家，該團長派隊至王家搜來十槍一支，子彈四粒，又至郭玉家搜出十槍槍子彈十粒，該團即備文送交縣公署，因河將壞槍條一根遺失

本社啓事

遼陽分社記者茲委任馬明良君爲遼陽分社記者，嗣後各界如有訂閱報章或刊登廣告者，希與馬君接洽可也，此佈

法院事項

奉天高等法院示 本院受理周鈞衡與義和順因債務涉訟再審，茲將判決主文宣示於左 主文 再審之訴駁斥，再審訴訟費用由再審原告負擔 滿洲國大同二年八月九日

奉天高等法院示 本院受理王炳南與劉岫債務抗告一案，茲將裁決主文宣示於左 主文 抗告駁斥，抗告審費用由抗告人負擔 滿洲國大同二年八月九日

奉天高等法院示 本院受理錦泉福與寶全長因債務抗告一案，茲將裁決主文宣示於左 主文 原執行命令廢棄，發回瀋陽地方法院爲適當之處置 滿洲國大同二年八月九日

本院受理黃發信等與福聚源因執行異議救助一案，茲將裁決主文宣示於左 主文 聲請駁斥 滿洲國大同二年八月九日

奉天高等法院示 本院受理任樹成與鄒蔭恒救助一案，茲將裁決主文宣示如左 主文 准予救助 滿洲國大同二年八月八日

奉天高等法院示 本院受理恒大公司與中國銀行抗告一案，茲將裁決主文宣示如左 主文 抗告駁斥，抗告審費用由抗告人負擔 滿洲國大同二年八月八日

奉天高等法院示 本院受理陳延棟與李王氏因債務聲請救助一案，茲將裁決主文宣示如左 主文 聲請駁斥 滿洲國大同二年八月八日

奉天高等法院示 本院受理左鳴山與陽二思因債務抗告一案，茲將裁決主文宣示於左 主文 抗告駁斥，抗告審費用由抗告人負擔 滿洲國大同二年八月八日

內外論潮

停戰後之華北觀（四）

（田中香苗 雪菴譯）

且在中央方面、以爲打開現在局面、惟一最要者、即爲不刺激日滿軍、因此不得不息抗日之口號、然國民政府自身、由於對內政策、殊無急遽緘默、故南京雖仍慣出大言、而本心却大露不然、是以曾使黃郛等華北機關、間接向此方面負擔重大任務、俾由對內關係與對日關係之進退兩難情形中、以謀擺脫者甚屬明瞭、且更使與中央關係較深之黃郛、收拾華北、藉防華北地盤、轉於反蔣派或第三勢力故支持黃郛、亦可視爲南京政府之根本的華北政策也、然中央此種意圖、在華北將領早已洞悉、一方北平中央機關、亦亦謀此種空氣之鞏固、故馮派之實力大體可謂試驗已畢、而馮所企圖者、以現狀觀之、已暫出察哈爾獨立之一域、是以華北之今後、結局仍無外黃郛中心政策、彼之企圖如何、即應視作可以決定華北之動向焉

五

從而華北現在之黃郛中心主義之政務整理委員會、其於政權的立場、已次第增加其權力、而邊於安定化、韓復榘閻錫山、仍處於另一立場、留一封建勢力、于學忠王樹常、則完全與黃郛聯絡、如此華北雖未至統一體態、但韓閻之封建勢力、大勢爲順應主義、繼續其不即不離之狀態、大體上殆與黃郛一致、至於其他群小勢力、以大勢所趨、自必行其支持北平政務整理委員會之路、而馮玉祥無論其能否拉攏韓閻、結局必爲黃郛行動所左右、蓋黃郛既按現狀以謀安定策、則馮不足成大問題者、殆非談論也

次言華北之抗日排貨問題、何如乎、在中央既失氣力、恐已不得高呼抗日與排貨矣、至於華北自體、則更不積極、結局惟留一國民黨之口號、大勢殆已放棄抗日排貨之政策、經久苦於對日貿易杜絕狀態之華北商人、由商策上起見、多傾向於接近日滿、所謂否認滿洲國風潮、實質上可謂解消矣

復次、停戰協定完成後、所爲根絕日滿華間之紛爭、所行之政治外交々涉何如乎、此節在氣運上、殊有希望、且此事若告完成、則日本中國、滿洲、均可脫出進退維谷之狀態、是以必須努力以達成之、然如以爲華方當急遽認允此種交涉者、又未免過於樂觀、顧其爲脫平津危險所行之停戰協定、亦曾拘執局面、且由對於列强之政策、而採取一種理解之方法、而此項問題、雖未必即涉及劃定滿洲國國境、或正式承認等、但必須及與此較近之條件、且與中日停戰協定不同、此事不得不成爲中日直接政府之本格的交涉、是以華方在將來如何、雖未可預料、但現在則恐不能遽予應諾、且在中國方面、既於抗日聲喧之中、成立停戰之直接協定、結果於大局上、已有大風一過感、其欲藉此以謀轉變對日政策、或打開僵局、固爲最所希望、但如能俟局面再爲安定、或爲醞釀轉換局面之空氣、施行實質的取締排日、以和緩日本方面之空氣、而民衆亦放棄抗日、各方俱見安定時、再爲交涉、當較爲有利也

總上所述、日本含靜觀中國之內情、以俟中國之措施如何、再爲應付、則無他法、日本苟希望由今日之世界情勢、歸復日滿華俄之親善關係、更爲達成亞細亞聯盟、以努力時、則戰鬪行爲、可視爲告一段落、且誠欲依世界大義、以達到和睦積極化時代、其重大契機、實繫於華北問題之安定、又對於中國種々動向之中、宜認定其果項爲最重點、而對於此項動向、與以好意的支持、實爲必要也

或謂既有國民黨、則中日親睦、必致絕望、而此種思想、已强印於一般人之腦海、然國民黨之對日政策、並非不能更變者、且撥諸現下中國之情勢、其無國民黨之支持、則不能具有實力、故非與處於友好關係、以使中日關係好轉、則別無可循之路、且欲打倒國民黨、勢非席捲全中國、減盡多數黨員之氣息不可、但此種行動、實非人力所能作到、故結局非努力以使國民黨勢力之對日針方轉變、則無他途、况南京政府爲打開局面、已向不與日本抗爭之方針進行、將汪兩巨頭亦發出命令、取締抗日排貨、據傳其違反命令者、竟按反動份子以取締之、他如北平之黃郛何應欽、對日亦持續妥協態度、華北之排貨抗日空氣、漸趨消滅、且此種現象、更擴而大之、以及全國之形勢乎？（完）

大亞運動之擡頭

最近歐美各國、以國際爲中心、宻唱中國共管、自戰債問題解決以來、歐美資本主義、以開拓東洋商場爲解決必死之崩路、已由國際聯盟次見洩露、與從來汎亞細亞主義相異而不同之中日滿三國以及斯羅福民族、將構成强固大亞細亞聯盟之運動、不獨滿洲、日本各地亦見擡頭矣

滿洲事變、不獨遠東政局、國際政治、世界政治交涉、變前事變當時、驟起豫想以上之重大變化、當今世界以滿洲事變爲轉機、將分劃期之變化轉向、滿洲國誕世界之最新國家、既於大戰以來、國際政治史上、亦一大驚異之奇事也

而獨立滿洲國之出現、以事變爲契機、僅不過啓世界史上之革命變化序幕而已、次漸樹立東亞自主、滿洲自主、則亞細亞細亞、將隨滿洲獨立而繼起、亞細亞之亞細亞、由一部志士提倡雖久、而實現機運、迄今方至、故滿洲之獨立、乃亞細亞人獨立之先聲、日滿聯合、乃全亞細亞聯合之第一步、日滿團結乃亞細亞團結之前提也、亞細亞民族於過去之三世紀內、共受歐洲之政治壓迫、經濟搾取、而今日所受、歐洲帝國主義壓迫、較亞細亞美利加諸民族爲尤甚、即亞細亞民族受白人帝國主義桎梏下之悲慘虐待、過一世紀、對亞細亞外部之壓迫、不獨威脅、已現諸事實矣、則亞細亞屬於歐美帝國主義之下者顯而易明、民族結合要素、較人種地理宗教言語以上任何皆重、且不可缺欠之要素者、首推歷史統傳而已、回顧共同苦痛屈辱之素材、所以不外最有力之同類意旨（未完）

李頓報告書中所謂滿洲自治案的檢討（續）

（法學博士 藤田治策）

蓋中國當時曾與俄國結締將滿洲割讓之密約、而我國經幾多的犧牲所得的、戰勝代價僅僅爲關東州之租借地、而亦未及滿蒙全土、可謂滿洲委任之說、決非空談、李頓報告書中所以有斷定不能恢復九一八前之狀態者、亦正此故、於其所主張設滿洲自治於中國主權下者、僅過爲保持中國之體面而已、與我等從來所主張自治委任統治爲五十步與百步之差、無何大異也、日本對聯盟强硬之輿論、關於委任之形式上有時固可讓步、但聯盟將來究竟如何圓滿解決、實爲難以洞察之事、猶有進者、假令滿洲國迄今猶未成立、國聯對中日兩國之圓滿妥協、更將何法處理耶、然而事實亦不如是、滿洲國之於昨年三月正式獨立、已爲任何人都不能否認事實、總之滿蒙之地域、既如上述、其歷史的關係、全然與中國獨立分離、李頓等其能將報告書之結論訂正乎？國聯解除偏見可矣（完）

解決中國「內部問題」的方法

汪蔣時局通電、中間有這樣一段：「內部即有問題、惟當摒除意氣、認淸事理、以求解決、對內用兵之說、非惟不忍言、亦不忍聞、」這是廬山會議決定今後解決內部問題的一個大原則、這雖然是很簡單的幾句話、倘這幾句話是領袖們出於至誠、倘他們對這幾句話今後眞能力行實踐、這確是民國以來政治上的一個大轉機、這幾句話、不啻是領袖們今後放棄武力統一政策的宣言公開的說、此日以前、民國政治是用武力以解決內部問題的時代、袁世凱、段祺瑞、吳佩孚等等、都是武力統一政策的代表、其實蔣委員長從廣東出師北伐、直到此日廬山會議、實際亦是信仰而且實行武力統一政策的一個人、五六年來、他的精力、何嘗不是全部費在「武力統一」這四個字上面？「對內用兵之說、非惟不忍言、亦不忍聞」這種通電、的確是他的政策的一個大轉變、蔣委員長此刻的政策、何以有這種轉變、可以不討論、不過我們敢於斷定、倘政策的轉變、果出至誠、則蔣委員長將來的功業、必以異於袁段吳等、袁段吳等所以一切終歸失敗、即在深信武力統一政策而不知轉變、結果、統一不成、本身且爲武力所推翻、蔣委員長的武方統一政策、亦有了五年的長期實驗、然成效極小、在未走上袁段吳的覆轍以前、蔣委員長毅然更換政策、窮則變、變則通、如此、則蔣氏的政治事業定有新的前途

在這裏我們仍希望領袖們注意「對內用兵、不忍言、不忍聞」這不過是一種態度、甚而至於「摒除意氣、認淸事理」這亦不過一種態度而已、這不是具體的方法、解決內部問題的具體方法、似應進一步求之

我們亦曾說過、政治上領袖們發生爭執、是絕對不可避免的事、中國與其他政治上了軌道的國家、不同點不在政治上內部爭執的有無、而在解決爭執的方法、即訴諸武力、這當然與政治上了軌道的國家不同、即在採用和平手段、解決爭執這範圍內、此間亦有不同點、在我們看來、政治上了軌道的國家、領袖們發生爭執、他們有解決爭執的制度、他們都遵循一定的步驟、在制度上去求是非、論曲直、爭勝負、具體說、在英國倘使麥克唐納與蘭斯伯熱、發生了爭執、他們當然在下議院裏去求是非、論曲直、爭勝負、下議院的判決、他倆認爲再不滿意、當然訴諸國民、他們到國民中去求是非、論曲直、爭勝負、這是指政黨不同的領袖的爭執說的、倘使兩個領袖是同一政黨的黨員、他們的爭執、又當然訴諸黨員的公論、他們在黨員中去求是非、論曲直、爭勝負、這是指政治性質的爭執、領袖們果然有法律性質的衝突、那麼、沒有人是站在法律以上、他們又與普通人民無異、又只能訴諸法律、在法庭中去求是非、論曲直、爭勝負、中國內部有問題、彷彿不是這樣一回事、中國領袖們解決爭執、即或肯採用和平手段、然而他們不遵循制度、不倚重法律的、他們解決方法、是談「人情」他們是私人代表的奔走、私人書信的往來、他們借重代表與書信、去疏通、去解釋、去講條件、去談妥協、一切條件與妥協、仍靠「人情」兩字爲主體、「人情」講通了、萬事皆了、此中無所謂是非曲直勝負、人情講不通、爭執每愈弄而愈僵、如此、爭執每每不成懸案、即爲武力衝突的導線

照此說來、即在用和平手段解決內部問題上、亦有兩種不同的方式、中國人是講「人情」的、政治上了軌道的國家、他們是遵循制度與依據法律、「人情」有時是講不通的、所以這方式的效用窮的時候、還不如制度與法律的可靠、蔣委員長對解決內部問題、既然改換了政策、舍武力而求品平、我們就希望其更進一步、提倡遵循制度、依據法律的精神、即或制度與法律尙不齊全的困難、我們又希望領袖們努力增補的工作、如此、國家漸漸可以成爲法治的國家、而政治自然亦可走上二十世紀的軌道了！（轉載天津大公報）

時評

新省改組訊

（知非）

◇黃慕松建議中央、擬將新疆劃成伊犂、南天山、北天山、三大省區、揆厥理由因新疆地處邊陲、疆域遼濶、中央對之實有鞭長莫及、故宜分界以治、使主者易於措置、如此改組、未始非計之善者

◇何則、民國建立以來、武人政客、每因人浮於事、無處安置、故稍具盛名才幹者不得其所、罔不挺而走險矣、分新疆爲三區、擇人而治、邊塞上添無數人才、內地即減少無數之是非、豈非一舉而兩益乎

◇且段徐曩日、已有邊防軍承之組織、後爲吳氏所敗、遂至一蹶不振、平心論之、徐氏此舉、爲國家計、則誠善矣、惜其功敗垂成、不獲持久耳、若以成敗論英雄、徐氏未免冤矣

◇黃慕松身到新疆、該處之利弊、見之親而知之切、更加該處文武官吏、主持新說者、紛紛不一、故於廬山會議時、始有此建議、能否成爲事實、雖不敢必、然而希望中央頒布命令者、眼欲穿矣

英俄國際關係論

（美利堅 雷利旅團長原著 譯自六月廿五日華盛頓日郵）

自倫敦經濟會議開幕以來、日俄提攜共同抗英之說、甚囂塵上、據有力各方觀察、以爲此等傳說、雖非事實、然亦非全出無因、蓋大海軍之英國、與大陸軍之俄國、其利害衝突積不相能、由來已久、除一九〇七年至一九一七年、因防德關係、稍趨一致外、英俄幾於無日不互相猜忌、歐戰以後、日本一躍而爲世界五强之一、日英俄三國、在遠東形勢、遂成鼎足之面、極合縱連橫之能事、然最近最右傾之日本政府、與最左傾之蘇俄政府、何以有提携之趨向、則爲殊堪注目者也

遠東利權之衝突

日俄遠東利權之衝突、已達焦點、然蘇俄若毅然承認日本在遠東之地位、則日俄兩國、非特一無芥蒂、且將力求親善、蘇俄現已逐漸明瞭此點、準備默認日本在東部亞洲之自由行動、放棄從前保持太平洋口岸之政策、重整旗鼓、向中部亞洲方面進、而以波斯灣及印度洋爲出路

蘇俄今日之遠東政策、視往昔帝俄時代、較爲實際、蓋蘇俄之患、乃在歐俄西方一帶之邊疆、彼在亞洲、若與日本爭一日短長、必不能獲勝、因其海陸二軍均亞於日本、然中部亞洲、自西伯利亞線與中亞線南歐俄線、在「諾夫西比爾次克」銜接後、蘇俄在中亞之軍事經濟頓形活躍、英國鑒於蘇俄在中亞勢力彭漲、足以威脅印度、深感不安

英俄不協

英俄除中亞勢力衝突外、復因逮捕英僑事件、而相抵貨（註：今已漸趨融洽）時日英間因印度棉貨問題、各不相下、互築關稅壁壘、日俄二國鑒於主張相同、遂謀提攜、以抗英國云

日本無所恐懼

自滿洲國建設後、日本對俄、有極鞏固之屏蔽、無所恐懼、俄國向遠東進展、以路途迢遠、接濟困難、不若在中亞尋求出路之便利、俄東進政策、早遭其本國人民反對、即帝俄時代陸軍大臣苦魯百金將軍亦未表贊同、俄無海軍、更不足爲日本之患

據一般國際專家觀察、日俄若果提攜、頗足予英國以威脅云

歐洲最近之大勢（續）

無如現勢所趨、各害懸殊、關係有利、同床異夢、絕難融洽、由此觀之、維爾塞和平協定恐有瓦解之虞、倘此項協定、果因此有所破裂、則國際紛爭、勢不可免而毫無疑義者也

我東洋人士、際此驚濤駭浪之中、極宜謀亞細亞民族之大團結、提攜親善、挽救危急力、謀鞏固滿洲之國基、永維東亞和平、庶可共登大同之境、惟我東亞人士三復斯旨焉（完）

赤玉牌葡萄酒

精力衰退不眠症
神經衰弱等病
服之最佳保養身体
朝夕飲此赤玉一杯
久而久之必奏快癒！

中國銀行大連支行

承辦各種存欵放欵並國內外
各大商埠滙欵及押滙事宜

營業時間 上午九時至下午三時
電話（長）四三八九 四五九九

甲女問：
妳的臉怎麼那樣美麗呢？
妳每日都用什麼化粧品？

乙女答：
我每日使用妳們所知道的風鳥牌雪花膏、所以纔像這樣美麗！

◎化醜變美的近代化粧品

風鳥牌雪花膏

各地百貨店及藥房皆有出售

大連、奉天、新京、哈爾濱、錦州、吉林、四平街

製造本舖 大阪 宇野達之助商會
全滿洲總代理店 株式會社 大信洋行

萬有錦囊

美國組織 蒙古探險隊 發現各古物（續） 並進行探險經過

考察當古昔野生遊牧種族蒙古人、常提其自由勇武之暴力、實行超人之軍事行動時兵士等往往數日不食、亦能堪受饑餓之苦、甚有遇缺水地方、縱然滴水未獲入口、渴至如何痛苦、依然繼續行軍至三十六時間、而不稍現疲勞、是故現今之蒙古人、皆係受成吉斯汗時代之戰鬪遺傳性、不稍變更、方演成前次多倫殺戮中國軍隊之慘劇云

蒙古衰頹重要原因

蒙古人之先祖成吉斯汗、與忽必烈當時、以武力征服全世界疆土之半、無論世界各國人士、無有不知其勇武威猛、雄才大畧事實之經過者、然彼成吉斯汗、與忽必烈人、並未遺留何等之建設、即對於被其征服、而受其支配之無論何國之文明上、亦無如何貢獻、彼二人完全為一單純之破壞家、對於全人類亦毫未遺留有如何偉益之事、推測當時之蒙古人、與現代之蒙古人、全然相同、並無稍異之點、如教養、藝術、建築術、等等高尚之事業、似與彼蒙古人、全然無何等之關係、故斯等高尚事業、在平原沙漠亭受野蠻餘裕生活放浪種族中、毫無發達之可言、故今時蒙古人生活樣式與七百年前之古時蒙古人、無甚變異、然其間有一最大變化者、即宗教是也、昔時之蒙古人、確為武人種族、今之蒙古人、並非最古時之武人種族、蓋因今之蒙古人之男子三分之二、均着黃色及赤色之衣、而為喇嘛僧、即終身墮落、變為寄生虫矣、在此沙漠居處、本應具一種繼續奮鬪、與此大自然之原野、作長久之苛酷戰鬪、方為適宜、故古時之蒙古人、即具有此本來之特別氣性、其實今日之喇嘛生活、與此沙漠原野、極不相容、彼此不調和、亦達於極點、在古時具極强大勢力之蒙古種族、急遽趨於衰頹、其原因雖有種種不一、其中最大之原因、即為喇嘛教傳播入於蒙古是也、當喇嘛教未入蒙古以前、古代蒙古人、即篤信一種黃教、此黃教信徒專尚武勇剛强、不畏橫暴、故而養成古代蒙古人耐勞苦善戰鬪、其根本原因即在於是、自從喇嘛教流入後、漸次趨於隨落而不復振、喇嘛教專主反對戰爭進取、反對學問進步、反對努力企圖樹立偉大事業、反對功名利祿等之向上心、為一種極端消極主義之宗教、推測此項劣教傳播流入蒙古之起因、不外中國人畏懼蒙古人之勇猛征服、欲削去蒙古種族强大勢力、故將此項極消極之劣教傳入蒙古、自從此教入後彼蒙古人即迷信最深、人人除念佛誦經外、不知尚有其他事故、現時此喇嘛教在蒙古地方、極為普及（未完）

北洋神秘 樺太海豹島 海豹之生育 繁殖方法及時期 獵捕經過各情形

樺太東岸、北知床半島南方長受大雪飛降、及海水怒濤附港海水會合之交叉處、因所洗、而變成為世界最著名之島嶼、此島長僅五百米突寬約百餘米突之小島、何故得聞名於全世界、因其島上積有高約十五米突之砂濱、凡在極遠之海上、即可覩見此砂濱、若乘亘大航空母艦於遠洋中、亦可觀見此絕海之孤島、不僅如斯、此島常有三萬或五萬頭之大群海豹棲息於島之砂濱上、此外尚有蓋覆天日、交相飛騰之海禽、如鷗、海鴨、鵜等群棲息於此大自然之海濱中、是故對於此島、即呼之為海豹島、與美領之北美布里碧洽佛群島、及俄領之珂瑪奪爾斯齊群島、共稱為海豹棲息之世界三大群島、此海豹島之海豹、由何時起遷徙至此棲息、無從考察、惟於一八五二年、最初訪問此島之美國捕鯨船至此、當其返歸時港時、滿載五六萬枚海豹毛皮、概係在此海豹島獵捕之物、此捕鯨船因載物過重、歸途中竟而沉浸、其次即為一八六九年、又有美國船至此島獵捕、經過相當時日結果、亦獲極多海豹毛皮、滿載而歸、至一八七一年、俄國政府即派遣特許獵捕海豹會社委員、至此島獵捕、雖獲多數時日收獲僅二千餘頭自此之後、即嚴禁俄國政府特許獵捕海豹會社以外者獵捕、且派有俄國守備隊在此駐紮、嚴行取締密獵私捕、遇有違犯者、一經逮捕、嚴重治罪、然而私捕密獵之船隻、依然往來不絕、對於守備隊、使用威嚇、或買收等種種手段不一、互相濫行獵捕、俄國政府因此、特派遣軍艦前往鎭壓、孰料俄軍艦竟遭大規模密獵船襲擊、且將軍艦艦長捕獲監禁、各私船橫行獵捕、無所顧忌、復經俄政府派多數海軍前往、將被監禁之艦長救回、逐走各密獵私船、由俄海軍自行獵捕、島中海豹被捕盡絕無餘、俄守備隊亦被調回、無監守之必要、迨至明治三十七八年、日俄戰端開時、雖係獵捕之極好機會、而島中之海豹亦所餘無幾、當明治八年八月、日軍占領該島之際、曾一度獵捕、僅獲海豹一千餘頭、至日俄戰事停止後、該島及南樺太等地、共歸日本所有、亦即頒發嚴禁獵捕海豹命令、一面派遣監視員、長久駐於該島、以便隨時取締私自獵捕者、銳意保護、努力恢復如前海豹繁殖時期、故於明治四十四年二月、復與英、美、俄、三國締結保護條約、更嚴禁在北太平洋上、獵捕海豹、及他海中各動物、條（未完）

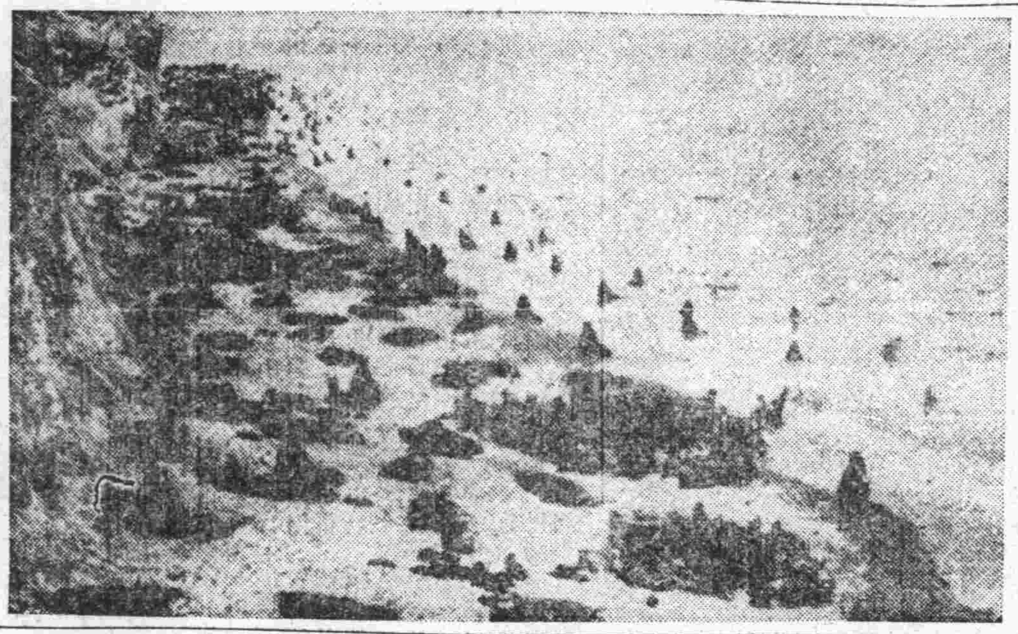

—寫眞即海豹島之海豹繁殖場—

唐代盛時之華化蕃胡考 （檢討新舊各書誌載）

…13…

弘傳、弘安定鶉觚（甘肅靈台境）人本姓寮氏、魏賜姓為牛氏考寮與燎通、見（漢書師古註）余疑即西南夷之一古稱、後加犬旁作獠者也則奇章公殆為系出獠族之人也、子蔚、叢、孫定、有傳

卷二百二十日傳、其副使朝臣、蠢華不返、易姓名為朝衡、仕於唐

卷二百○七、劉貞亮、本俱氏、冒所養宦父姓、故改焉、又卷二百二十二上南詔傳、舊書卷一百四十五、劉詠全傳、皆有俱文修、按姓始見於十六國時、非漢族也、其源未詳

按唐代與印度交際甚密印度人之至中國傳佈婆羅門教佛教之教師（見諸僧傳）曆數家（見開元占經）製糖匠人（見玄奘傳）經諸書著錄者不少、而唐書惟附帶敘及一二曆數家（如舊書卷三十二曆志之瞿曇羅、卷三十六天文志之瞿曇譔、卷七本紀之迦葉至忠等）方士（如新書二百二十一上天竺傳之那邏邇沙婆寐盧逸多等）而已、上述諸人、固不能謂為華化者、但天竺人仕唐者、要必甚多、如宋高僧傳卷三菩提流支傳中之天竺大首領伊舍羅、又同卷般剌若傳中為神策軍正將之羅好心、又卷二生於中國之慧智、皆可謂華化之人也、其名皆不見於唐書、則欲檢尋華代之印度人、須求之於所謂正史之外、此外諸國僧人生長中國、雖甚著名、亦不為正史著錄、如康國人法藏、即釋教中之賢首大師、其一人也

高齊出於鮮卑

史書所誌之系譜地望、不可儘信、前引之例不少茲檢史書、北齊高歡之來歷、亦甚不明、北齊書卷一本紀云、高歡「字賀六渾、渤海蓨人」按蓨縣自漢迄元魏、皆治今河北景縣境、歡之原籍、似在河北山東之間矣、本紀又云「六世祖隱、晉玄菟太守隱生慶、慶生泰、泰生湖三世事慕容氏、及慕容寶敗、國亂、率衆歸魏」按晉之玄菟、治今遼省城境諸人史無考、疑出僞造、本紀又云「湖生四子、第三子諡、仕魏位至侍御史坐法徙居懷朔鎭、諡生樹樹生歡」按懷朔鎭在今綏遠五原境、則其人實生於內蒙、本紀又云「神武旣累世北邊、故習其俗、遂同鮮卑」「長頭高顴」則其人即出漢族、已早鮮卑化矣但據史文考之、其人實非漢族、而為鮮卑化者

北齊書本紀卷一云「神武者、今以吾為主、當與前異、不得欺漢兒、不得犯軍令」

北齊書本紀卷二云「侯景素輕世子（高澄）嘗謂司馬子如曰、王在吾不敢有異、王無、吾不能與鮮卑小兒共事」

北史本紀卷七云「高洋神武第二子、…及產、命之曰侯尼、於鮮卑言有相子也」

北齊書卷九、文宣皇后李氏傳云「及帝將建中宮高隆之高德正言、漢婦不可為天下母、宜更擇美配」

北史卷五十四高隆之傳隆子「洛陽人、為閹人徐成養子、後有參定功、神武命為弟、仍云渤海人」

北齊書卷二十二高昂傳高祖曰、高都督純將漢兒恐不濟事、今當割鮮卑兵千餘人、共相參雜、於時鮮卑共輕中華朝士、唯憚服於昂、高祖每申令三軍常鮮卑語、昂若在列、則為華語」

顏氏家訓教子篇云「齊朝有一士大夫、嘗謂吾曰我有一兒、年已十七、頗曉書疏、教其鮮卑語、及彈琵琶、稍欲通解、以此服侍公卿、無不寵愛、亦要事也」

按右述之教育、祖珽曾受之也、北齊書卷三十九珽傳「元康因薦珽才學、並解鮮卑語」「帝於後園使珽彈琵琶、和士開胡舞」幾不得作領軍、傳又云孝徵（珽字）漢兒、兩眼又不見物、豈合作領軍也」

周書卷一本紀、宇文泰之閱高歡、傳檄五鎮、數歡之罪、歡謂器識庸下出自輿皂、竊聞禮義、以一介鷹犬、効力戎行」雖其語出政敵、然歡之出身可知、賴宇文泰亦非漢種否則、必斥歡為胡虜夷狄矣

據前引諸文、北齊高歡不得謂為漢種唐書中之渤海人、來歷亦多可疑、而系出北齊宗室、為唐太宗妻長孫之舅父之高士廉殆不失為鮮卑也（已完）

發掘普蘭店 大嶺屯古城（續） 發現漢及漢以前 各古物遺跡頗多

乙、平瓦、平瓦之包含分布處、最廣、以中央部為中心、各溝均有出土、惟東溝、西溝、十六溝等處、發見者特別豐富、又專在第十六溝深處、約八十米所場所、掘得平瓦之殘部長約二三五米厘、其一端之寬、約二三五米厘、他一端之寬、約一七五米厘厚約一五米厘、外面有繩文印、又在東溝深處、約四十餘米厘地點、掘出平瓦一塊、厚約一米厘、比前記者略薄幾分、外面一半有繩文之印、其他一半約一五米厘、寬如蛇腹式凸條帶云

丙、丸瓦、此次掘出之丸瓦皆無完整品、全屬殘片之物、與其他瓦類、共同出土者極多、其中尙有稍近於完整者、殘存部長約十米厘、寬約三米厘、厚約一米厘、直經約十四米厘推測其必為前遺之半瓦璫殘缺者、此瓦表面刻有畧肆之繩文印、係黝黑色

大嶺屯城附近遺蹟

發掘大嶺屯城址、調查與其有關聯附近一帶結果、在距離本城址之北東、約二秆餘之王家屯部落附近之一土城子上、發見石器時代遺物包此含層、與漢代甎墓、發見甎墓、足供研究大嶺屯城址之有力資料、本稿以研究大嶺屯城址為主體之目的、故對於王家屯之發見誌述、須俟他日詳細發表、玆僅簡單畧述之於左

王家屯石器時代遺蹟

王家屯之石器時遺蹟地、在王家屯部落之北西、青雲河之東岸、現時為農耕之水田地、在此地掘出刻有如幾何學之紋樣土器斷片、並石斧石鋤、石厨刀、砥石、土製紡錘車、高坏之殘片等、與在大嶺屯古城址掘出之物品互相比較研究、或有共通之物、亦未可知

王家屯之土城子

王家屯之土城子、在王家屯之北方丘上、其土壁已崩潰僅存東側與北側（未完）

檢視存滬故宮古物 皮貨受霉潮多主拍賣

據南京訊、行政院派赴上海參加故宮博物院臨時監察委員之陳銑已回京、向行政院報告檢查情形、據稱古物收藏成績尙佳、僅有少數皮件霉潮、確屬不易保藏、多數監委主張將皮貨標價拍賣、外傳古物運回北平說、尙談不到

據上海訊、滬上故宮博物院古物存儲所、連日檢視箱內所存各物、結果尙無潮濕霉蛀、情形甚佳、八月四日仍照舊由故宮監察委員會分組開箱查看、上午共查五十餘箱、書畫圖書檔案等件、仍均乾爽、並無霉蛀等情、惟藏皮衣之箱、內中微有潮濕恐貴重皮衣、將有損壞之虞、將設法曝晒、四日下午各組均停止工作、未再繼續檢查、記者、是日下午特往訪該院職員、據談、監委會明日（即二五日）將開會討論一切、並決定曝晒問題、故五日暫不繼續檢查云、至擴大監察委員會事、須待故宮理事會開會決定、該理事會開會尙須延至八月二十日左右、記者旋詢前故宮博物院總務處長兪同奎氏之行蹤、據答、兪氏日前請假赴青島、此間事託科長周實軒代表、兪氏並將於八月中旬由青赴平、辦理移交手續云

瘦之絕對療法

保健上及美容上之 瘦藥「梅古魯」

過胖者於保健及美容上有莫大之妨碍故必須治療之、瘦之療法宜用無副作用之藥物治療是醫界之定說也、療藥不以單一厚爾孟劑而用諸種之厚爾孟混合者即藥學上之複合厚爾孟製劑之瘦藥為最宜、不但日本即全世界如複合厚爾孟製劑之瘦藥用以於美容及保健上最有關係之生殖腺厚爾孟（睪丸厚爾孟、卵巢厚爾孟）混合之藥品而有男性用女性用之區別瘦藥者、唯「梅古魯」一種也此高級優秀之瘦藥「梅古魯」服用數日後即能顯著得度適中之效果、爽適之女性美及性情力溢之男性美斷然發揮決無容疑此乃醫界之定評也

「梅古魯」為保健（因過肥而易起之便祕月經不順、血壓昂進腦溢血、心臟麻痺、中風等均有效果）及美容（防止脂肪過多解除顏面之腫塗粉適宜、滋潤皮膚光澤色澤、反老還童、頭髮着色防止拔頂白髮）上之絕對的療法頗得贊許之好評

藥價試藥瓶三圓、大衆瓶七圓、德用瓶十二圓、郵費各四十三錢

各百貨店及著名藥店均有出售

如有售罄時可向本舖 東京京橋築地築地ビル內合資會社メーグル商會（振替東京四五八六三）購買可也

並贈呈說明書

由服用本藥而得體格適中之美人

大連市浪速町 滿洲代理店 日本賣藥會社

治皮傷皮病請用如意膏

皮膚破傷無論其原因為何如意膏立消傷口之毒俾免傳染而速告愈其止痛消炎生新去腐之功神速無比故遇意外發生應當有如意膏立可取用凡割破跌撲湯火燙傷抓傷蟲螫以及各種皮病如濕疹癬癩頭爛腳乾濕腫毒均極靈驗

遼寧蓋平縣寶興永劉君馨泉云、鄙人常用如意膏治療燙傷割破凍瘡疥癬累著奇效即鄙頭部出生瘡久久不愈而搽如意膏數日亦見收功是眞療膚聖藥也」

如意膏係最新科學療廣專品為韋廉士醫生藥局精深醫藥之藥劑專家以八種珍品配製而成如尊處無從購買可向上海江西路四五一號韋廉士藥局函購每盒七角郵費免收

滿洲大博覽會 福券附入場券販賣店

大連市德政街二一 同德號支店
大連市久壽街六 中和居
大連市浪速町一二九 北京商會
大連市惠比須町一九四 同益祥 電四〇六一
大連市大龍街三〇 同盛德
大連市三春町二 唐潤之
大連市浪速町五〇 協茂盛
大連市平和街七七 源田當
大連市奥町五二 同昌號百貨店
大連市三河町一三 協和軒
大連市浪速町七〇 遠大百貨店
大連市浪速町四二 愼昌時計公司
大連市平順街二 徐利興
大連市沙河口七八 同順慶
大連市西崗子街五十七 寶盛和
大連市福星街三百三十九 惠豐號
大連市沙河口西町二百卅 公聚成
大連市大龍街六九 劉情仁
大連市岩代町二三 協盛泰
大連市逢阪町一三〇 尚誠號
大連市西崗街一一三 鴻業銀號 電八九五七番
大連市西崗街一一五 公和利 電八二八〇番
大連市平和街二六 天成號支店 電六〇五八番
大連市西崗街一二六 協源茂 電八四三五番
大連市西崗街一三一 同聚福 電七六五五番
大連市西崗街一四八 盛業銀號 電五〇三八番
大連市西崗街一五四 新昌順 電三九六一番
大連市平和街一六 杏樂天 電六四六八番
大連市大龍街一四 永生福 電八二四一番
大連市大龍街三七 玉成百貨店 電六二八八番
大連市大龍街四五 同新帽莊 電二一六七八番
大連市平和街三〇 新昌號百貨店 電三八四七番
大連市西崗街一一五 永德合錢莊 電六九六三番
大連市大龍街五六 良新池 電五〇〇五番

大連市永樂街一三 大連池 電二二三七一番
大連市得勝街九 東亞佛教會 電二二四一六番
大連市宏濟街三二 中央飯店 電六三一五番
大連市惠比須町一六三 東京飯店 電七二四三番
大連市日新街八 同發成 電四九六一番
大連市平和街一九 雙合堂 電五二四七番
大連市平和街一 東北飯店 電二二三六六番
大連市平和街二〇 天利成支店 電七四〇六番
大連市平和街四三 魁英樓 電四四三五番
大連市西崗街一七六 新泰福 電六九七六番
大連市平和街四八 德記全棧 電二一二八五番
大連市西崗街四九 三義興 電七三三三番
大連市西崗街二〇四 福興泰
大連市西崗街一八八 元盛興 電七三六四番
大連市西崗街一四三 天利成 電四二六七番
大連市西崗街一五三 寶興隆 電五九一六番
大連市西崗街一五六 義聚隆 電五三三八番
大連市大龍街一六 啓化書社 電五〇三一番
大連市西崗街一一八 德豐棧錢莊 電三八七九番
大連市西崗街六八 公濟公司 電三八一七番
大連市西崗街二六 岐山照像館 電三九四七番
大連市西崗街二〇五 四合成 電二一七二七番
大連市千代田町五 德生東 電七四三九番
大連市千代田町六 興順盛 電八六三八番
大連市千代田町六 瑞豐成 電二一一二二番
大連市千代田町五 德生義 電五八七五番
大連市千代田町八 福義成 電七七二八番

大連市王陽街一二五 連濱池 電九四五三番
大連市福星街二五〇 華茂錢莊 電九〇六一番
大連市福星街一六七 杏樂天支店 電九〇八八番
大連市王陽街二〇一 仁義樓小賣所 電九六八八番
大連市福星街三〇二 福增堂 電九〇一七番
大連市福星街一九〇 廣聚興 電九二四六番
大連市福星街一九二 源春茂 電九二四六番
大連市大正通一三五 啓明書社 電九四二七番
大連市元町一三五 玉增德 電九九〇四
大連市浪速町七九 德泰公 電七三九九
大連市奥町五五 德泰百貨店 電四一八七
大連市浪速町三四 雙泉堂 電四九七〇
大連市浪速町四八 福隆百貨店 電六〇九七
大連市監部通一一一 萬寶金店 電五九二一
大連市監部通一〇〇 壽民藥房 電二〇七四
大連市監部通九七 稻香村 電四七四六
大連市監部通八一 泰華樓 電四六七一
大連市監部通七三 華泰藥房
大連市監部通六七 洪來永 電五七二六
大連市浪速町三〇 聚泰成 電五三六三
大連市浪速町三四 洪來興 電四七三九
大連市浪速町四〇 洪來盛 電五二六八
大連市浪速町七二 天成百貨店 電六七五六
大連市惠比須町二〇八 利興洋行 電八八八六
大連市西崗街一七 泉順福 電四九七九
大連市白雲山馬車會社內 柳成名 電二二四一六

大連市福德街 生發祥 電六二七三
大連市大龍街四六 同興德 電六五八九
大連市西崗街 洪來茂 電七九二四
大連市福德街四 會雅樓 電七六〇一
大連市東鄉町 群英樓 電三三五二
大連市淡路町 共和樓 電七〇九五
大連市奥町八一 連生印刷 電二二六九八
大連市浪速町 双聚福錢莊 電五一二五
大連市西崗街 榮昌錢莊
大連市西崗街一五七 健美商行 電二一六五三
大連市西崗街一一五 德興盛 電二一四二七
大連市東山町四番地 三合樓 電五七八三番
大連市千代田町六番地 齊雲樓 電八八二六番
大連市千代田町五番地 錦香樓 電三九五八番
大連市千代田町六番地 興順盛 電八六三八番
電二一六五三番
大連市東山町四番地 信聚泰 電二一七二〇番
大連市浪速町三一番地 永興文具店 電二二四八四番
大連市伊勢町六〇 華成百貨店 電四五八九番
大連市奥町五二 同昌百貨店 電四五〇二番
鐵嶺 岩本土一
鞍山滿日販賣店 外山洋行
昌圖滿日販賣店 住田新聞店
奉天城內鐘樓南 奉天總商會
奉天商埠地十一緯路 德美公司
奉天城內軍署大街 震泰報館
奉天日站浪速通 老精華
普蘭店 大連新聞支局
旅順 滿洲報分社
奉天省西豐縣 滿洲報分社
奉天商埠地 滿洲報分社
吉林 滿洲報分社

教育界

令各省派員調查 職業補習學校 數目狀況及成立年月等情 彙案呈報以憑參考

新京滿洲國政府文教部當局昨以第七九八〇號訓令、奉吉黑熱河各省市公署、對於各該管轄各縣鎮固有之職業學校、補習學校、之數目狀況、成立年月課程情形等、着即派員調查、彙案呈報、以憑參考云云

滿產學徒團 在新京舉行 規定之日期

一、七日
全員（千二百三十名）到着
第一分團（農科班）西廣場小學校
第二分團（工科班）高等女學校
第三分團（法、經、文科班）商業學校本部
第四分團、室町小學校
二、八日
（一）午前七時半、於軍司令部營庭
感謝狀捧呈式
集合（成爲分列式隊形）
西中將臨場
永田團長感謝狀朗讀
西中將致詞
分別
西中將退場
解散
（二）午前十時、於執政府
賀狀捧呈式
集合
執政臨場
敬禮
滿洲國國歌合唱
永田團長賀狀捧呈
述答詞
執政退場
解散
（三）午後二時、於西廣場小學校
武道大會
種目、劍道、柔道
選手、滿洲側及學生側起各種、二十名
（四）午后六時、於西公園岡村委員長招待全員會食
三、九日
午前八時、於西公園競技場
日滿青年大會
集合
來賓臨場
開會之辭（日本學生代表）
兩國國旗揭揚
兩國國歌合唱
鄭國務總理致辭
滿洲青年代表之歡迎辭
日本學生代表致辭
日滿青年代表握手
兩國萬歲齊唱（永田團長發聲）
閉會辭（滿洲青年代表）
解散
四、十日
日滿青年懇談會
午前六時、新京出發北鮮經

東豐教育會 會長已改選

東豐縣教育會會長鄒雨凡、以任期屆滿、照章呈請改選、遂函請各界蒞場參觀、於七月二十八日午前八鐘、徐縣長應時到場監選、各界領袖均行齊集、會員依法投票、結果張靜安爲正會長、孫守誠爲副會長、該二君學品端正、熱心教育、前途定有良美進展云

錦縣各學校 紛紛招新生

錦縣城關、男女各級學校、早已遵教部定之、暑假日期而放假矣、邇以近將開學、各校學額尤有不足者、乃於二三日以來、各校紛貼招生廣告、有招四十人者、或三十人者不等、用充足額、而深造學童、有志向學者、盍興乎來云

各中校會計師 由教廳委任 年達六十教員 給金請其退老

閩訊、各中學會計師須由教育廳委任之說、業經刊載前報、玆查會計師由廳委任辦法、教廳決由本期實行、只爲學校辦事上之便利起見、特變通辦法、由校遴選妥員呈廳加委、以示慎重、至各校凡有年達六十歲以上之教職員、教廳依照國府所頒給予教員養老金規程、請其退老、照章給予養老年金、以示優待、惟間有年齡未滿六十、服務已滿十五年以上、因身體衰弱、不能服務、亦多依照養老金規程、向教廳陳請退老、教廳亦因該員所請養老金與規程、尙屬符合、亦決准予所請、俾公私兩無妨碍、據查本屆陳請養老統計、約有十餘人云

魯教局行政計劃 確有向上趨勢 將於下季開學後加緊工作

魯訊、本市教育局最近行政上確有向上趨勢、第一學校教育之規程、如充實學額、擴充班次、建築校舍操場及校園、增置學校設備、改進師資等項、均努力進行、不遺餘力、第二注意社會教育首先擴充全市民衆教育、推廣勞工知識、指導民衆識字工作情形、以及刷新民衆教育館、皆是最重要工作、並且對於軍事教育、尤爲努力、又訊、教育局將于下季開學後、加緊工作、除進行上季既定方針外、並對于下例各條、在最短期間促成大觀、第一、組織教育委員會增進工作效率、第二、編纂各種統計報告表、如學校統計、教育統計、督學報告統計、第三、擴大教育單行法、規編審委員會、第四、擬定全年視導報告、及劃分日程、以收事半功倍之效、第五、編組視導計劃務使市立中小各校、有所觀感和例比、以上各種辦法、由主管科長轉交督學、俾便實施

各小學校教育費 有免欠希望 已勉籌發三成

閩訊、閩侯縣教育費、年來皆係挨延短欠、故所辦之小學校均奄奄無生氣、一般爲小學教員者、等於枵腹從公、本年以廢歷計算、自除夕至五月、始發給二十八成、閏五月午節、本有再發三數成之訊、嗣因籌款無把握、又不能成事實、且因教育局長乃廣東人、各小學教員、亦不敢向其搗蛋、自教育局裁撤、教育局長謝伯英召任閩侯縣政府教育科科長、所有教育之責任、歸縣政府負擔、日昨已勉籌三成發給各小學教員之每月薪水二十元、可得六元、不僅如久旱逢甘雨、直等於三十六彙孤魂、得沾施食之甘露、據閩侯縣教育經費管理處消息、目下正在全縣籌劃中、決將所收入之教育經費、全部加以整理、要使按月經費、準時發給、不賒不欠、藉以整頓教育、惟其整理之法、收入既不能增多、除將無成績之小學校、補助費減少外、實無辦法、故各小學校聞此消息並不爲喜、且以爲憂、蓋恐已得之補助費、被其減少、反不利益云

觀光大滿博 參加者甚多 教廳招開會議

奉天省公署教育廳長韋煥章氏曖於此次大博覽會開會已竟多日而教育廳所屬各校職員前往參加者頗多但起程日期及沿路各項事及食宿等項並開會時應行之責任均須事前參考以免臨期掣肘故於七日午前十時招集各校長及教育人員開會至其所議各項之結果容再誌聞云

小學教科書 審委會成立 簡則均已擬妥 呈准後即實施

魯訊、教育局現奉教育部訓令、以該部實行新課程標準、且施行會考制度、各學校所授課本、自有劃一之必要、玆聞該局於未奉訓令以前、自去年以期程度整齊等情、即有劃一小學各教科書課本之計劃、以年度未終、不能施行、遂自廿二年度起、逐年改進、現在廿二年業經開始、秋季即將開學、且近日又奉部令、劃一課本、不容再緩、爰擬組織小學教科書審查委員會、從事辦理、並聞該局已將委員會簡則擬妥、俟呈准後即行組織成立、預計八月以前、所有審查事宜、均須辦竣、以資劃一、而利實施云

山大各學系 主任及教授 下學期已聘定

魯訊、國立山東大學下學期各學系主任、教授、講師助教及各部主任、除教務長杜光塤、文理學院々長黃際遇外、國文學系主任梁實秋、化學系主任在湯騰漢、係連聘三年外、其餘續聘及新聘均已大致決定、僅有少數尚在接洽中、茲探得已聘定者名單一紙、錄誌如此、教授兼中國文學系主任張煦、教授兼物理學系主任王恒守、教授兼生物學系主任劉咸、教授兼土木工程學系主任趙銘新、教授兼機械工程學系主任周承佑、中國文學系教授姜忠奎、講師游國恩、沈從文、外國文學系教授陳逵、王維周、羅文柏、戴麗琳、趙少候、講師鄭成坤、數學系教授曾炯、李珩、講師宋鴻哲、李先正、物理學系教授任之恭、講師王普、郭貽誠、助教薛兆旺、化學系教授傅鷹、講師王祖陰、胡金綱、黎書常、生物學系教授曾省、喻兆琦、兼海濱生物研究所研究員、沈嘉瑞、兼海濱生物研究所研究員本年暫不回國、講師秦素美、李鴻崗、左仲偉、教授吳之椿、講師兼校醫鄧初、體育部主任兼訓育主任郝更生、體育教授宋君復、助教傅實瑞、圖書館主任黃星輝、會計課兼出版課主任劉本釗、文牘課主任莊仲舒

參觀省城各學校日記（續） （陳國義）

△六月四日、沒有什麼出奇的地方！不過到聽到一段很好的話、是館長報告他這次去日本參觀所探求得的日本女學校同女學生、她們主張勞動工作、差不多學校裏都不雇校役、都是自已接待一切！來賓來的時候、不但負着招待的責任、就是拿煙倒茶、都是學生動手、這種勞工的精神、在我們的國裏是看不到的！她們的精神多們可佩呀？

下午到小河沿去玩、我同孔到坤光去探望我們願意探望的人們！她們都很興高采烈的歡迎我們、使我們失意的、是她們都不去吃飯來陪我們、我們回去後、就分頭上街去了！

△六月五日八點多鐘跑到女師附小、在我們下車的時候女師的學生們一個個都眼睜々的瞧着我們這些鄉下姑娘！我們第一點看兩組複式、大致說起來都還很好！第二點自動的教學、在她們這一點的進行、是很快！一點鐘就完了一課、最好的、是她們的討論中、所發的問題、那都是課外的、而關連本課、這些問題都是用過了腦子想的、她們缺點的是精神不振！未免太頹靡了！其餘如先生的解答還看得過去！最後是幼稚園、這一點還使每個人的精神煥發點！在她們的遊戲裏、談吐、唱歌、沒有一處不表現她們的天真、活潑、同時又好像特意對我們這些蠢笨的大人、驕傲她們生命的純潔、在先生方面、每個人都是一些普通的！不過、在我看不出她們特別好的地方、都是普通的！下午、到省立第四小學校、在那裏祇看見一些多學生和一個不帶架的女先生而外、簡直就沒有什麼值得我們一看的、所謂省城的學校、不過是這方面比營口好一些！此外也瞧不出比營口强多少！也許我們不識貨？

△六月六日陰沉沉的天空、柔絲般的細雨、使我們每個人的精神和心情都感着不可名狀的不大不小的緊縮着！雨、下着！把我們這些可憐的人們、硬逼在屋子呆着不能移動寸步、左想右想除了睡覺以外、簡直沒有別的好法子去找安慰去消磨這苦悶的時光！雖然下午、雨晴了！天還是附掛着死沉々的假面具、可是還制不了我們奔馳的心情、終於往省立第五校出發了（未完）

學生文藝

思 （王守安）

一個淡紅色的太陽、照着白色的大樓、伊的光亮直射入一個很大的屋子內、裏面有三排桌子、坐着很多的學生、在他們旁邊椅子上、也坐了一些老少不等的人、啊！原來是x學校的高級卒業生、開送別會、堂長請卒業生講演、各位講的都很好、其中的大意、就是一在校諸生都要好好的用功、將來在社會上成一個有用的人一在校諸生講送別的詞、其中大意「卒業諸生你們一在社會要好好的做事將來成一個有用的人民、有升學到別處的、請大家用功吧！」他們講到這裏也有些難過的樣子、捨不得叫我們離開這裏、王君「再會……」這是最後的話從此就分別了、唉！到現在我也沒有看見許多舊同學、就是看見幾個同學也不是從前那樣的親愛

這都是分離時的事了吵！恍惚間、聽見有叫我說、天晚了、吃晚飯吧！我的腦子忽然受了震動、也不在往下思了

這是二年前的事、印過我的腦子、是永久不能忘的、我離然是坐在這裏、呆想了半天、也沒有良好的法子、可以叫我們大家永久在一塊兒也就得做一個永久的別吧、我懶洋洋的立起來、到食堂去了、到現在見了許多的小同學、每天拿了書包和他的小友、到學校裏去讀書、或是在一塊兒遊玩、都能引起我悲愁的思想來、這是永久不能和我離開的呀！

沙漠中的旅行人 （王守安）

呼呼的颶風、把許多的黃沙、颳得滿空亂舞、金黃色的太陽也遮沒了！伊的光線也沒效力了、好像怕這颶風中的黃沙、風過了、伊的精神也跟着震興起來、遠々中望見、一個沙漠中旅行的人、身上背了一個大布袋、裏面有飲料食品等物、累得他疲倦到極點了、但是還奮勇的向前進行、臉上的汗珠像雨一般往下落、那無情的太陽卻怠做他的侶伴、漸漸的把伊的光亮收縮回去了、伊的身體變成紅色、飛也似的跑離這個寂寞無聊的沙漠、這個旅行的人、抬頭看看、感覺甚麼似的、腳步也比從前快了、他用盡平生的力量、也是趕不上太陽跑得快、那細軟的黃沙好像不與人便、他的腳陷在很深的細沙裏、一個腳印一落、眼見前面的細沙軟得像水一般、茫々一片、叫風吹着像流的水、他回頭再看、也是從前不應當回去的路、他在心中想、我沒有回路可去、只好犧牲了我的生命向前進、現在這裏走、他的心一覺規定向前走、又走了不遠、腳再向下落沉進三四寸、他還以爲不要緊、向前亂走、這時候他的腳向下落便能沉入五六寸了、他還不在意、到後來腳入沙中拿不出來了、他知道這回我的生命是要告結了、他想身體在沙中來回搖動、但是愈搖動、愈下沉、漸漸的沉到大腿跟了、他就大叫『救命』：呼！救命呀！救呢！但是在這茫茫的大沙漠中、太陽將落的時候、那有人來救、沒有人來救、他的喉嚨叫破了、他的身體漸々入沙中了、只剩一個頭在上面、此時他的眼淚也下來了、他又大聲求的上帝救我呀！……只他的頭也下去了、只剩兩隻手在上面搖搖擺擺表示一種滿足的現像、上帝把他救去了、兩隻手兒也不見了、只見他多年的老侶伴在空中表示一種氣的樣子、伊的身體也向沙中落去、我伊的老侶伴沙漠塲中大風呼呼的又起了、黃沙也跟着飛起來了

人爲萬物之靈說 （金州小孤山會王官屯啓蒙書房 田傳成）

混沌初開、乾坤始奠、而萬物生焉、然則萬物之生也、考其性、莫不與人同、而人之性、宜無異於萬物也、夫牛耕田、馬輓車、終日勤勞而不得息、犬守夜、雞司晨、各勤其職、而不敢怠、至於飢知食、渴知飲、其知覺運動、雖豺狼麋鹿、亦莫不然、訊其智識、不過如是而已、若仁義道德之綱紀、人倫之大事、不能明矣、夫人能讀孔孟之書、能達周公之禮、三綱五常、時而習焉、孝親敬長、無不明焉、君則敬、臣則忠、入則孝、出則恭、雖人之不能盡行、然亦人人所能盡曉、該萬物豈知斯道乎、由斯觀之、萬物之中、智識廣博、萬善全備、人爲首也、故曰人爲萬物之靈、豈不宜哉、假曰人心不古、道德論喪、居仁由義、能全爲人道者、實不多觀、觀其面則儼然爲人也、及其實則與萬物有何異哉、詩云、蒼々蒸民、有物有則、民之秉彝、好斯懿德、斯言誠哉良哉、斯言吾輩其以知勉所哉

肺病吐血去根藥出世
肺結核專門研究家趙羨忱大夫發明
此藥專治青年男女老幼三期以內肺病久咳成勞大口吐血痰中帶血面黃肌瘦危在旦夕肺癰肺痿五勞七傷咳嗽痰喘經年不愈速購此藥不論何種肺勞輕者一料極重者二料保險去根每料十四元病者凡服此藥大便色黑是眞品否則假冒外城函詢症候附郵票四分答覆
總行奉天大西關月窗胡同門牌一七二號精業堂理肺藥房
代理店 大連 華西藥房 德記西藥棧 振興藥房 同德藥房 遼陽 永峰源駐店 振太興錢莊 公盛源油房

得荊州牌紬緞
△印花軟緞 △印花毛葛 △雲林錦 △昌和綢 △博亞絢 △各種綢縐
博昌商行
日本京都上京區今出川通千本西入

商部註冊 靈芝商標 天津
馮氏斷癮救苦金丹
中央衛生試驗所化驗全國禁煙委員會張主席題贈（除惡務盡）
天津特別市衛生展覽會得特獎（一百分）▲衛生局化驗註冊▲社會局出示保護▲山西省署核准備案▲天津警廳化驗保護▲漢口警廳核准備案▲上海商會保護▲直隸省長傳諭嘉獎▲太原警處出示保護▲註冊給證獎勵▲風行海內六十六年（本堂自清同治七年設立）此丹專戒嗎啡海洛英等毒及鴉片煙癮輕者一付用十天重者三付分兩星期用均能和平不吐不瀉痛苦毫無於不知不覺中將癮斷淨且飲食增精神煥發已呈各省官廳化驗註冊復經天津煙台濟南河北黃沙河卓國昌黎無錫宣化紹興等五十七處拒毒會試用成效著戒除者指不勝數收到各處謝函證明書▲前曾逐日在天津各報披露每付收回藥本現洋一元本堂爲補助拓毒起見如蒙各縣拒毒會函購者價目尤格外克已以盡濟世之心外埠函購加寄費
八分用郵票一百十五分代
本堂發售此丹已歷六十六年非似市上藉廣告售假藥騙錢者所可比擬是以本堂備有影印功效證明錄如將此廣告剪下郵票二分當即奉閱
總號 天津法租界天祥市場二層樓上
分號 天津西馬路宣講所前九十四號
峻芝堂
▲招請外埠經理處
哈爾濱道外正陽六道街口亨得利內爾登洋行經理 中電話四二一七 日電話三〇六七
遼寧總經理 大軍署街震泰報館
外埠函購須附郵票一百二十六分 滿洲國內購買者須交奉天震泰報館 函索功效證 概不答復
奉天震泰報館

婦女靈藥 女界福
調經種子白帶赤濁胎前產後腰痛腿痛子宮諸病婦女癆症飲食不思面黃肌瘦婦女一切諸症無不神效主治書函索即奉

女界福總發行處大連平和街四八
德記全棧大藥房 電話二一一八五番

戒煙
快法的……二日完全戒除
慢法的……七天安全忌好
如意的……精神永久照常
舒服的……不受絲毫痛苦
快活的……陰天不再犯癮
可樂的……如再吸煙嘔吐
本院三年紀念優待戒煙按定價九扣
奉天省城大西門外 振華醫院 函索簡章即寄

本堂診時刻、每日午前門診午後出診
針灸專家 王鏡湖
針灸各種疑難大症百藥不效者精於岐黃富於針灸每日所診斷男子傷感四時雜症婦嬰一切險病及如經針灸無不手到病除
針中風癱瘓口眼歪斜等症——針風寒麻木腰腿胃痛等症
針偏正頭疼吐瀉等症——針霍亂轉筋及絞腸痧等症
針心腹痛反胃積聚等症——針火眼牙疼喉痺疔毒等症
針婦女經閉癥瘕痞塊等症——針小兒驚風疳疾疝氣等症
針還年近日各種瘋狂——針男婦老幼羊癲瘋症

國醫 高警堂
學識深邃經驗宏富在奉懸壺多年並創製雙層化積膏活人無算醫官醫學會長市署技士考醫委員會主任商會會長至冬解職經本堂教請並商會全體介紹復出應診勞人之客初志並將主治傷寒溫疫四時雜症婦人胎產小兒驚癎疳積各種疑難大症如往診治無不應手

雙層化積膏
專治積聚痞塊氣逆脹滿腸胃瀉痢寒筋骨腰腿痛經血勞病白帶小兒偏墜疳積等症軍職活帶除神效婦人見之立移
奉天大東門裏志仁堂啓 電話三六六七號

美術看板・金漆牌匾 專門
中山牌匾看板店
大連市榮町二 電話二二四八八番
支店 西崗街五三 中山木舖

廣告事件 電話四〇三四
新聞事件 電話二二四六二

各藥房出售
小兒良藥 童寶
專治小兒急慢驚風五疳發熱疹痘胎毒傷食惡心吐瀉毒便小兒諸症百發百中救活無數
起死回生 大連德記全棧藥房發行

八月六日開市
新京大馬路之
慎昌公司
貨色齊全定價便宜恭請參觀
最新發明銀器禮品用新式電刻腳明最高技師監製質料堅實雕刻美麗色澤鮮明經久不變燦爛悅目人人欲專如銀盾銀盃花柳花瓶屏條錦對寶鼎盃鍾品目繁多無告不臻加款題字不取分文誠為交際家第一贈送品愛美的唯一鑒賞品獎賞家第一獎賞品
專售全球時式鐘表
鍛錶高等表
日錶片
發賣無線電機話匣話片
各種樂器用品
專工代客修理鐘表
聘請驗光學專家驗光配鏡分毫不取

機會難得 交臂莫失
美術禮品

消閑世界

景波近以書來偶懷雨華雲章濂勛浩齋諸人感賦二律用誌所懷

（玉忱）

故人消息總悠々、千里書來掩淚看、著述同傷歸劫火、功名那復夢邯鄲、時興風雨天涯怨、愁見關山月色寒、我馬相逢寧有日、共將詩句寫淒酸。

其二

京國飄零許結鄰、春風花柳每同遊、西山池館駐歌舞、北海煙波起驚鷗、舊夢匆々猶可憶、離魂歸々總關愁、同遊共有他年願、只恐他年各白頭。

偶成寄景波

（雨華）

燕京景物正芳菲、信步郊原怨淚垂、山鳥向人都有意、問君何事未東歸。

寄與用雨華韻

（景波）

嫌李成陰遍四圍、枝頭無復舊芳菲、可憐一夜風雷雨、蝴蝶紛々墻外飛。

感遇

悵經岐路哭無淚、學得藏技命不猶、多少長安名利客、白雲回首總悠々。

一個青年工徒

（捷峰）

在某日下午四時以後、一個下穿元錢左右的西式褲子、上着三角錢購來已穿數年的翻領汗衫的青年、從勞力商塲實完了勞力、恢復了自由、逢鬆着頭髮、臉上含着一種苦笑、俯首西行、走到十字街口、居然向左轉的往南走去、進了m工場為工人所備的宿舍、休養他賣去了一天的精神、以便明天再賣而維持飯碗。

宿舍的寄宿工友、照例到外面尋樂、所以五大間的房子、除做飯人外、別無一人、很是沉寂、青年學徒y君、坐在舖沿上、拿起下垂已久的首、太息了一聲、又把鞋子脫下、放開舖蓋、拉開破爛不堪的夾被蓋着瘦細而長的軀殼、睏在舖上閉着眼睛詳思一切：

同宿的工友、都去納涼消遣、或到戲院、或電影院、說書塲、以及澡皮肉生的的神女街等處、以消酷夏、我呢？聽戲罷？不好！看電影罷、雖暑近性、但很容易引起心中的悲哀、所以也不願去、嫖？賭？不！斷不如此墮落！然則做何消遣？惟有山野或公園可去、吸受一點新鮮空氣、據說某會教亦可常去、因其能予以精神的安慰、但該教為多數人所唾罵、什麼「文化侵略」什麼……等不中聽的話、但該教究竟如何？果為「文化侵略」？「壓迫階級的走狗」？此事很值得研究、亦為社會重大問題之一、恰巧三育大學教授、林牧師、（美人）時下正在做宗教演講、何不前去一聽以探究竟？哈哈！去！去！

於是躺着的y君、把破夾被、撇在旁邊、跳了起來的要即動身：

林牧師演講、是在晚八點開始、現在六點都不到、為何要去那樣早？

y君剛要動身、忽又想到這裏、因之又要躺下、猛然看見靠頭的牆壁上、所貼自已擬定的光陰支配表、隨手舖蓋疊好、走近飯棹、在開始練字、以慰已在地下的父親、y君根據「光陰一去不再來」的定律、將其個人每日課生之餘暇、加以折衷的支配、以達生活科學化之途徑、因恐日久疏忽、所以定了此表、張在靠頭的壁上、以便隨時照表實行、其在五歲時、母親逝世、父親在城內經商、上無兄嫂、下無弟妹、所依靠者、只有長次二姊、六歲時在其姊扶養之下入了鄉立小學校、至三年生其姊相繼出嫁、所餘者只有y君與其父而已、不多日其父子便遷入城內居住、y君轉入縣立國民小學肄業、光陰荏苒、初小而高小、高小而初中、在初中二年的五月y君的父親、不幸在病榻上呻吟的說：

每文！我的意思打算教你在大學畢業後、再到社會做事、但我的病況、逐日加重起來、恐也無有望了、好在你的學識、也可以勉強的够用、雖然我沒給你留下財產、相信你的生活當能自謀罷、我想一個人若只依靠遺產、是很不光榮的事、我一生耗費都是你祖父遺產、也可說我是被遺產所害、否則我能如此簡單一生嗎？我所擔心的、就是你的筆跡太草率了、無論到在什麼地方、字是最要緊的、終要隨時練習才好、我死後不要違背我的指示、無論何事、都是以學識為根基、有了相當的學識、便生出相當的能力、而後才能做出轟々烈烈的大事業來、年青人不要看重金錢、要看重學識、你若能夠工讀則又佳了、對於寫字如能再下一番工夫、則我在地下也可閉目、終要繼續我的志…………

說到這裏、病久的喉嚨不聽支配、不允其發聲、只見病人的嘴、不住的張閉、已而嘴不動了、氣也不喘了、迄至今日、「不要看重金錢」「要注重學識」「筆跡草率」「最好是工讀……」的呻吟聲音、仍在y君的記憶中、所以要時常讀書寫字、來安慰父親、今晚本打算去聽宗教演講的y君、因想起父親在病榻上呻吟的遺囑、不覺傷心起來、便信步到咫尺遠的胞姊處坐了一回歸來、又在舖上拿來一張報紙、把眼球射到新聞欄、則不詳的新聞一幕一幕的躍到眼裡：「農村破產」「工人失業」「經濟恐荒」「匪徒猖獗」「計劃剿匪」「匪首伏法」等等、再々都是現社會的矛盾現象、益令富於感情的y君傷心、因資產階級的私心過大、致「生產過剩」「經濟恐荒」窮人因生活所迫、無用者自殺、自信有勇氣的、則挺而走險搶劫度生、於是引起他們的憤怒、朝夕在計劃或實行所謂進則、不幸被捉者、便以出錢的彈丸賞之：

唉！法律是窮人的刮骨刀富人的護身符、觀此足以證明不虛！

y君嘆惜了一聲、仍拿着報紙神馳、一般軍閥們、把地皮括了又括、把老百姓的汗血盡搜到自已的腰裹、自已收拾不了、又送到外國銀行暫着照管、百姓則敢怒而不敢言、因為他們是老爺、有勇氣的窮人、便起來為多數百姓討賬、希望老爺們有所覺悟、即不肯把現在及從前所括的如數歸趙、惟望將來不要如此、他們反念起獲身咒來、把匪字加在窮人的頭上使他的灰色爪牙、慘殺無理的活動起來——（未完）

集郵常識錄

七三 滬漢航空郵運突然開班（二百）（海城宋堯階）

點航空郵稅之章程、郵局與公司、均無佈告、叩之亦不能答、故寄信人、大部援滬寧與京濟滬舊例、即平信四分郵票外、另加一角五分之航空郵票一枚、而郵局亦無加紙欠資票、與責令寄信人補貼之舉、按以普通郵章論、寧與漢納資等也、惟考之郵國航空郵章、或以為路程計費、今既無通郵通告、更無納資規例、其或以為在試辦期內、而不誌者歟、此次並無紀念郵戳所用日戳、即平日郵件上所用也、其出以分別普通與航空者、除一枚航空郵票外、由漢口寄出者、加一「空航郵件」一戳、戳之四週有邊、與上次不同、其式如下：

AIR MAIL
航空郵件

自殺

（劉言）

星光慘昏、月色淡沉、工廠汽笛頻鳴、馬路人步接踵、資本家午夢方酣、勞工人晨覺清醒、繁華市熱鬧劇又開始扮演矣

「先生！先生！趕快！快起快來吧！」

「咳！他怎樣就……」

「好可憐！眞教人不敢看！你趕快去吧！」這是更夫王二慌張而且大聲急着說

「王二！您什麼原故？可是什麼事情！就這樣的慌恐樣的喊！客人還沒有醒呢！你趕快說明白！不怪人家說你憨氣……」這是帳房葉先生、聽着王二的喊而說道

「葉先生！你不要說我拉！咳！再晚過去、那趙什夫可就沒命了……」更夫王二接着說、並且兩手不住的摩頭

「趙什夫他 到底怎的了、怎樣要沒命、王二！快說吧！」葉先生接着的說道

「先生！趙什夫 他—他—他—現在厨房裏、拿把菜刀兒！放在頸上、來回拉鋸呢！血水流下了不少！先生！你趕快去看！你不是不敢去我不去了、怕極拉……」更夫王二說

「怎樣、？趙什夫 拿切菜刀拉頭、張先生、孫先生、快起來吧！不好了、那們王二！你快同財東去找財東去吧！我連小雞全不敢殺、並且殺小雞全不去看、嚇怎樣還去看拉頸喉呀、這可是那裏掉下來的事呢？人有旦夕禍福！這……這眞……不假……」葉先生聽看王二說完他在屋地上來回來回走着說：

「誰拉頸呢？葉先生？王？更夫？眞事嗎？拿賭嗎？誰看牌呢？警察呢？……」這是舖裏學生意人、你一語、他一言、並且聽錯還為明白、跟着說、屋中彷彿戲台散場裏一樣

在打、的打、鐘十分—二十分—過去了、可是厨房從王二來過：後、就沒有一個人、或一個人影、也沒有去過、以先就好像是有一種嗡嗡！唉呀！聲聲起先還有嗡音、以後呢可就沒動靜了

「嘻唧！」唧！電話響了

「唉那裏、我們是T街口口商號、你們先生趕快來吧我們這裏厨子、他—他用菜刀子自殺了：那個—那個—你們、現在我們可不知道死了未…大概死過去了、死了半天：…五點鐘死的：不—他是六點多鐘死過去：回頭見吧！」店裏財東彙經理李老文打電話報告當地警察署

「李老文！趙大成他到你……」大門外瞧熱鬧的說道

佈—佈—「汽車來了、那是警察署官用車來了」這是

「這可來幾時了、他平時和別人有什麼不和的事沒有還和誰有口角沒有他經濟方面怎樣？以及一切……」警察署長問李財東

「回署長話、趙什夫他來三二天、他一切均好、他和誰也和氣、並且還有人不認識他呢！他經濟方面如何、我們可不知道吻……」這是財東回話

佈—佈—「趕快散開、檢查官來了、去去！」這是門外維持門外治安的警察趕開熱鬧的人說

「屍驗過了、趙大成確是用菜刀自殺的、照法律上與你們、一點關係也沒有、但是你們趕快找人埋上……」檢察官驗完了屍、向商店財東說

「同你老、小人遵吩咐、我們就埋上……」財東回話

一坯新土、埋人的窮大哥也散了、就有一個黃狗前後左右的繞着

「報！報！T街□□商店厨子自殺的新聞………」賣報童子喊着說

「怪！怪！」人的生死、怎樣如此不同、自殺、自殺、因為什麼原故呢？」看報一個老頭兒說

「咳、反正有自已的苦衷外人是不知道的、世上每年死於自殺的不可勝數、總之生死有定……」這是一個三十上下年歲一位斯文說

（完）

老百姓的肚子

（無名）

有人說、肚子最大的是商人、所以商人又稱大腹賈、我說不對不對、肚子最大的還是老百姓、不信、且看下面的對話：

（甲）你的令郎年歲這般大了、為什麼不到學校裏去讀書？

（乙）讀書嗎？已經出了教育捐、還要出學費出不起了只好不讀了。

（甲）那你為什麼不向官廳說話？

（乙）說話嗎？蚊子叮石臼理都不理、何必多此一舉、還是藏在肚子裏的好。

× × ×

（甲）怎麼？你家裏、遭匪患、為何不去向官廳報告？

（乙）報告了反而不好、因為軍隊來剿匪、先要你出給養、你出了給養、軍隊開到鄉間、隨便找幾個老百姓當土匪槍斃了、事就完了、你看看這倒反不如悶在肚子裏較好嗎！

× × ×

（甲）你是四川老百姓、四川的情形怎樣？

（乙）不要說起、糧已徵到民國五十七年了、假使我把田明天賣了、然而我已多出二十年的糧了

（甲）為甚麼不反抗？

（乙）反抗有甚麼用？在這年頭兒、還是把話留在肚子裏的好、反抗？說話尚且要腦袋喬遷哩！

× × ×

（甲）在這農忙時代、你家子被大兵拉了去、你家的大車又被大兵打了柴火、你為什麼不說話。

（乙）老兄、把話留在肚子裏的好、免得鬧禍！不當心還得腦袋搬家。

鉤了鉤了！省些寶貴的篇幅、不再寫下去了、然而、老百姓能這樣的容納、其肚子之大、也就不言可知了

度日如年

（袁錦文）

一枝筆、被愁絲縛得一點兒、不會運動了！這是被心支使的、啊！心的苦惱太不堪了

「度日如年」……在平常我終覺這是一句極不近理的話？但是我現在處的這種環境確是這樣、在一間屋子裏、我孤獨的坐着、一些兒別的聲息也沒有、寂靜又寂靜！看週遭、也無非是冷、淡淡像死一般的寂靜！仔細看了？電燈也無氣力的照着！頹兒、像滿盛着一下子醋、酸的要嘔：……

漸漸的寂靜衝破了！我以為很慶幸、但又是一塲泡影「吱兒……」原來街前的茶館水壺氣笛聲、極尖銳的響似唱蠅奏的哀曲、越發鼓動

和她—菊姐、坐在了一條櫈上乘涼

我的手、搭在她的肩上、一會兒—摟着她的脖頸、一會兒—趨向她的面前我的臉一會兒—

緊擁她到我的懷中一吻！

吻！沉醉！……我們軟歆在一處、魂銷了我的夢也銷了吧！……這樣的一幕多麼甜蜜呀？—

？現在！現在！我只孤獨的一點兒也沒有意思、生活無味！

又想「擁抱」、「吻」、親愛也不過這樣、這樣、罷了！還能怎的？一個二十來歲的人、沉溺聲色、有甚麼好處？應該想想你前途怎個樣？就是你這時將來怎個樣的獨立？黑暗將來終在熱愛和甜蜜裏、你將來又怎個樣的生活？唉！想到了生活！想到了生活？

詠紅俠校書

（太癡寄自洮南）

兒家生小住申江、慣渡花溪隱畫雙、往事不堪回首處、垂簾默默對銀缸

登瀛纔過正芳年、秀骨珊瑚我亦憐、素影最易來月下、前身應是桂宮仙

玲瓏嬌小貌無雙、慵々情懷倚綠窗、無限傷心無限恨、背人偷試故園腔

纖纖入握輕可人、玉為肌骨雪為神、金樽檀板能銷恨、一曲清歌滌俗塵

回首當初萬念灰、澆愁且把酒三杯、消魂最是微醺後、兩朵桃花瀰玉腮

牛小聰明絕世姿、名花墮落有誰知、阿儂別有傷心事、午夜低吟薄命詩

無情畢竟是天公、手把菱花對影忡、休怪聰明遭妬嫉、紅顏薄命古今同

自憐身世似浮萍、話到傷心不忍聽、寄語章台走馬客、惜花應有護花鈴

桃花江干

（五百）（黃旭）

「貞娣如果再這樣衛護着他、我就由不滿而不愛你了！」一半怒聲

「根本我就不喜歡你這個傷洋人來愛喲！……」她仍不肯示弱

「是貞娣不對！有這樣的好表哥還要引他生氣」麗京以為這是親近楊先生的更好的時機、她有所把握地說「請楊先生消怒罷！」

由於雙方的倔強、各不自失其青年人唯有的重大自尊心、這里、那表兄妹間底情感、越發地如了麗京之願起始有些隔膜了！

以後的每個夜里、黃水江前都是在鳴着桃花江的歌聲了、這儘是傻人同麗京唱的、但是這樣待了不少日子其他一群們的少年人也都會唱了、所以那「美人多」的桃花江、已歡鼓了在這少生花草的黃水江畔

他們這樣逐夜地有一個黃金光陰、這十分快樂地空氣裏、却包圍不住兩個少年、一個是貞娣、她是時常缺席的、別一個就是斌郎、他更煩惱地不幾機這黃水江了他自二次見得傻人、給了傻人一封信之後便宣告着和他所遊、多年的夜之黃水江脫離關係了、起初幾次貞娣曾去邀請過他、他都是拒絕地不來

「我知道你底意思斌郎！不過希望你以冷靜地腦筋處之、對這樣慘怯地現社會、年輕人的悲哀多着呢、你要自警地去掉！」

「謝謝你、貞娣姉」他回答、「我聽從了你之忠告…」

「那末你就到黃水江去和他們玩々、也不要緊」

「不！我再不到那里去了、除了白日跟父母去打魚！每到夜里向那里去我現在就心傷！前後幾年——以我、在那里得到過至上地快樂、現在又在那里得到莫大地悲哀、我永久之夜也不到那里玩了……」

「這你還是不肯聽我的勸告喲、對現代人不必多情感一再也因為我父親命我每夜要在家里溫課、所以更不能去玩！」

「我知道你底原意、不能強請你了！」但却強希望你不要悲哀！日後之夜我也不常去黃水江了」她嘆了一聲和他告別

——多麼不幸呵？自已竟有這樣荒唐地表哥、來攪破了斌郎對麗京姉的愛網！如果他不北來、現在斌郎決不致這樣悲涼的！一路上貞娣在替斌郎焦煩了、她頗同情斌郎、她之時常缺席於黃水江畔、這里不無關係但是傻人也漸漸地不以貞娣冷淡自已為意了、他漸漸感得了每夜同麗京對唱桃花江為快慰的事了、這正滿了麗京之意、她對夜里同傻人合唱在黃水江、貞娣之時常缺席、斌郎的永也不到、感得了非常高興——總之、這樣每夜在黃水江邊可說是有些愛火在燃了……覺被社會上的一種人物所注了意、注意得頗為深重、却後來在傻人回香港去後第五天、N縣的機關報的國民日報的雜紀版上載有一段紀事、標題是

「黃水江畔無花木、
夜夜却有桃花聲！
荒涼地回來山前、
頓呈歌舞增光榮！
本縣西北兒童有所要求者、
黃水此後當改呼桃花江矣！」

也湊巧有這樣的結果、是N縣的縣長換了一任、這新任縣長就任不久、便明令地把那黃水江的名稱改做桃花江了、據說這位新職縣長、原來是由N縣民衆公推的他是一個青年、產自N縣、原來是從事在為他人作嫁的衣裳的新聞界、是N縣國民日報社的一個外勤記者、就是因為他交際的手腕頗精廣、竟一躍出了新聞界、而登了政治界上做縣長了、他為愛惜他們而買好於N縣西北界的回來山下的兒童們、才改黃水江而為桃花江、他們說、十幾天前、在N縣國民日報雜紀版上那段關於把黃水江可改稱為桃花江的紀事的稿子、就是這位新任縣長在他還幹着新聞記者的工做的所寫的！

詞訟見聞錄

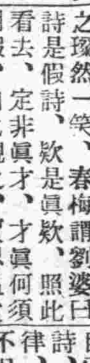

（四九三）（善亭雜俎說部之二）

柳遇春聯詩巧配

小姐亦有許親之意、倒是春梅心細眼明、謂小姐曰、我看其中有假、不可輕信、還是考他一考、免受他蒙騙、才是正理、不然、萬有一失悔之晚矣、小姐曰、何以見其中有假、此詩口吻絕似仙不可輕量天下士也、春梅曰不是輕看此詩、你看詩詞八首、字跡端方、歐柳顏趙、筆法彙全、不管翰元所寫、再看那落之欵、字跡欹斜、是何筆法、大不相同、自已名字、何用他人代出、不是他人代出、何以字跡、不能一律、小姐細心一看、果是字跡不同、判若霄壤便將詩一摔曰、唉、此詩假也、幸妹々、心細眼明、險被阿奴欺騙、詩既用假、其他可知、不料人間、竟有假斯文也、春梅曰、不是假斯文何必呌著賈思溫、小姐亦為之璨然一笑、欵是眞欵、照此詩是假詩、春梅謂劉婆曰看去、定非眞才、才眞何須用假、由此觀之、賈思溫定是假斯文、你老婆子、拿著充牌貨來當眞牌用、眞々可惱可恨、土豆搬家、快々給我滾蛋、劉媒婆曰、這位小姐知、不要屈了好人、他的家私、委實是大富大貴、他有勢力、衙門口裡熟、詩詞好歹、我老婆子、實在不懂、是否用假、又焉能知、休得澁澁怨我、依我看來、其人常在嚶鳴詩社裏、居然一位社員、與諸位詩家、比優劣短長、難道說這幾首詩、都作他不來、還須偷他人的不成

春梅曰、這詩、眞的也罷、假的也罷、平素的詩、何足為憑、你要提這門親事、必須其人、親來面試、考他一考、方能允諾、劉媒婆又欲強辯、春梅以手揮之曰、不用說了、二山拳著、快請出吧、劉媒婆飽餐一頓燒雞窩脖、埜尾又來一碗閉門羹、知事不成、只得滿口應承說面試也行、眞金不怕火裏煉讀書之人、是不怕面試的、欲就燎欲就燎全都不怕、花果山上的孫行者豈怕老君爐火的純青嗎、我先回去、等他親來面試、也就是了、劉媒婆說著、辭別了老夫人、來回覆賈思溫自已尋思、詩欵不符、連過去我不識字的人、也蒙不過去如此看來、賈思溫一定是個假斯文、若來面試、一定榜落孫山之外、親事不成、那五百元謝儀、那里去找、尋思半天、心生巧計曰、有了有了、兩頭瞞、是作媒人的慣技、何不如此這般、瞞他五百元謝儀、後來有事、再說再議、主意一定、謂賈思溫曰、杜老夫人、見了詩詞、滿口稱讚、親口允許、一諾千金、當老爺穩坐釣臺

誤行遺漏、茲特補刊

下為本文上次之最前段

說杜老夫人、一見白摺上詩、果然是敲金戛玉、詞旨豐腴、非功深養到之詩家、絕不能有此作、便有許親之意、自命春梅持送與小姐看看、自已作主、小姐見白摺上的詩、題是春草詩、是七言八律、字是水筆所書之眞楷、不但詩句清新、字亦秀美非常、其詩八首如左

歌謠

癩脚婆

背背大、討老婆、有錢討個花花姐、無錢討個癩脚婆

哀艷小說　情墓

（蒼生 表凡著）　禁止轉載

（二）

同桌而食、青梅竹馬、形影相隨、思今追昔、寧勿夢夢耶、雖然慶哥已！思至此、不禁面紅耳熱、又念曩時隨父官北、食客何止千人、威勢宣赫抑何其之盛、曾幾何時、慈母遽逝、余母之愛余、實不啻掌上珠、彼時年雖幼小但余母在彌留之時、呻吟之聲、叮嚀之言、尤歷々在耳、當母沒時余父索然寡歡、且鑒國勢日弱、身居要職、年力衰頹、精神委靡、懼誤於公乃轉請辭歸里、以讓賢路、藉享田園之樂、在鄉里排難解紛、對於慈善事竭力贊助、間或解囊以濟人急、故衆望尤孚、茲以家務紛紜、經理乏人、戚誼中乃與父議續娶、以維家政、藉替父勞、余之繼母、出自大家、端莊奇嚴、性情遠不及生母之溫柔、驕奢固為新潮流所趨、然傲慢之性、則係天賦、彼既為時俗所染、不諳家務、亦意中事也、待余雖佳、第須順其意乃可、否則疾言厲色、在所不免、余父至此、始悔續娶之非、逐日悒々於懷、從此對於戚友少交際、除婚喪慶吊之外、杜門謝客、足不出戶、長日埋首書卷中以自遣、語云憂能傷人、余父衰老之年、終日愁憂、試以年邁身弱之軀、安能與憂患相角也、不二年精神日見頹傷、臥牀不起、藥爐茶灶、無時或缺、形消骨立、大肉已脫、余母徬徨、吾心亦碎、余父病重時、累握余腕、淚濕於枕、可知其哀之深矣、余母女百般求醫診治、並叩天禱地、以冀挽此於萬一、不期神醫乏術、藥石無效、天神不佑、竟撒手長辭、孤墳三尺、凄然與生母合瘞於鴨江之濱、嗚呼已矣、余之身世、自此茫然無見天日之時矣、既思人生在世、何不長駐於少小年華、曾幾何時而年齒與歲月相爭、日月之逝既若是之速、而余之愁苦、何亦隨之而有增無減、可憐哉余之命也、復思余十年以前之光陰、可謂最甜密之光陰、十齡以後之光陰、乃暗含有苦惱之滋味、今則玉立亭々、按時越節、余之年齡又將加進一度矣、往者既已如是、而來者勢必更甚焉、依余之環境論、未來之苦惱正多、似可作定論也、余反復思索之際、美兒入手倚矮小之醉妃菊一、置窗前几上、頃回其首、對余微笑、猶潤其意、蓋將藉此以媚余者、復顧余曰、小姐此菊如何、余嘉之、未午、隣家女茹娘、攜小妹來、未入室、即聞其笑語曰、道學先生、近日吟興何如耶、茹娘口利、好為滑稽談、年長余一、惟放誕無節、與余性不相類、乃

美國最新科學發明
第一補品特效良藥
金剛鐵色藥片

（世界男女唯一強精藥片）（其效有不可思議之魔力）

人生最苦惱者莫過於秘密病症其病原由於腎弱漸致累及生殖器諸症而發於陽萎陰莖縮小夢遺滑精見色早洩等症勉強能之亦難達到快感之境人生悲苦煩惱憂愁竟由而生以致精神衰弱等症伏思人生乃宇宙間之使命諸事無非男女中間支柔否則何事可為惟金剛鐵色藥片乃色勞悲苦中之慈航此片功效偉大為健腦補腎壯陽無價之良藥也此藥善能滋陰補腎添精提神固本治腰精先天不足房事過度手淫滑精乏嗣陰莖短小陽萎不堅主治房事不久見色早洩老年精衰中年斷傷腰酸腿痛精神困倦頭暈眼花耳鳴心跳氣急夜不安寐如重大陽萎遺精病盒內有自醫療法本藥品有四十餘年歷史性質和平成效卓著功能增益全身血液服七日後便覺容色紅潤較未服前氣色不同久服則諸虛百損漸復壯健之神效有意想不到之靈驗

定價每瓶大洋四元普通每瓶大洋一元四角謹防假冒美印度高加索柏羅斯大醫生製造出品購者注意現在普通藥片改為瓶裝外埠函購欵從郵局銀行匯到郵票代價亦可

總代理奉天小西關 大生藥房
代理店哈爾濱道外正陽九道街 大同藥房
各埠大藥房均有代售
大連西崗康德記源機藥房

上海 韓奇逢黑鷄白鳳丸

黑鷄白鳳丸主治功效、經血不調、或久患小產、腹內有塊、病者、成夜不安眠、睡多夜夢者、行經血色不正、或紫黑及淡紅者、氣虛血虧咳嗽痰喘、時愈時犯如同邪病、因生氣或房事所傷以致血崩漏者、結婚數年未生育患經血各病服之、效力絕大、萬試萬靈、雖老婦服亦能生子百發百中、可謂婦女第一神藥也、或年久之白帶不孕育子宮寒冷速服此藥百發百中有立桿見影之功以湯雪之效定價每盒五元每打五十一元試其效力便知外埠購買直接向各分公司可也

總發行上海英租界芝罘路七十八號韓奇逢藥房有限公司　全國公司五十餘處
北平西單紅瓦市一五二韓奇逢藥房有限公司
天津法租界三十三號路義善里一號韓奇逢藥房有限公司

滿洲分行
哈爾濱道外萬國車票院內韓奇逢藥房有限公司
奉天大馬路灣大紅樓西頭韓奇逢藥房有限公司
新京商埠四馬路韓奇逢藥房有限公司
營口永世街西首路南十二號韓奇逢藥房有限公司
安東中富街三十號韓奇逢藥房有限公司

愛慕「孔明神數」者注意

查孔明神數之書係蜀漢大神數家諸葛亮所著復經大預言家邵康節演解凡關個人之休咎只要誠心祈求均能表而出之無不靈驗云天有不測之風雲人有旦夕禍福此語確係至理吾人所細而不察及事之臨頭則悔之晚矣是書之神秘實非吾人所能逆料故此鄙人珍藏數載向不肯輕易示人今為同好者別開生面特再提出於世每冊收國幣壹圓郵費壹角國幣金票均可（郵票不收）買書如同時附連此（廣告）另贈與繪圖加批西遊記及繪圖暗室燈各一部以示特別優待機會不再愛者速購可也

（通信）奉天省城內關東印書館代轉　立達氏　皮　謹

臨江

滿日要人均參加 縣署一週紀念
縣長報告成立一週經過 參事官及來賓均有祝詞

臨江縣長劉維清氏鑒於去年之今日經友軍實行援助得有今日之百廢俱興之現況茲者街市建築完成全縣各區村業已通達該縣長特邀日滿各界於七月二十二日午前九時齊集縣署公廳行紀念式禮特將禮序錄誌於下(一)振鈴開會(二)作軍樂(三)全體肅立脫帽向新國旗及執政玉容行最敬禮(四)縣長報告開會宗旨(五)脫帽全體肅立高呼大滿洲國萬歲臨江縣萬歲等口號(六)參事官及各來賓祝詞就中有學生王鴻勳祝詞云民國成立念餘星霜三民作崇軍閥猖狂進化退化改良不良黎庶何辜赴火蹈湯幸賴東鄰出我痛創國建滿洲道施於王惟我臨江僻處一方餘孽未消實小跳梁幸我劉公來宰斯邦下車伊始改弦更張除暴安良固我縣防提倡教育整頓農商剷利除弊謀其臧僅及匝歲政績壹皇一週紀念官紳稱頌沐恩寒士俚詞頌揚帽山巍巍鴨水泱泱劉公之德山高水長(七)作軍樂即有女師範各生吹作(八)唱國歌(九)全體攝紀念影(十)禮成由縣長率赴東公所筵會滿妓女伶吹唱演戲劇各來賓猜拳行令歡呼之聲達於戶外於午後四時始散云

延吉

新任稅捐局長 張鵬九蒞任

延吉縣稅捐局長王紹先氏另有高就遺缺省稅務監督署令調和龍稅捐局長張鵬九氏繼任已誌本報張氏奉委於日昨蒞延八月一日正式接印視事云

金州

現在戶口數 六月末調查

關東州昭和八年度六月末調查金州警察署管內現住戶口人數關東廳有所發表茲誌如左
戶口數日本內地人四八八朝鮮人一六滿洲人一七九一六外國人一計一八四二一人口數日本內地人男一一〇八女九三八朝鮮人男四四女三九滿洲人男六三五七六女五六九二二外國人男〇女一計男六四七二八女五七九〇〇總計一二二六二八與前相比戶口增七二八口增九

金州執行檢閱式

關東軍司令部爲金州本年度檢閱點呼事宜曾于本月二日在南門外尋常小學校由該部少佐石川氏執行該事但受閱者爲已受教育之廿四名及未受教育十四名云

騰鰲堡

農商恭宴王連長

鎭西新台子接官堡等村爲本鎭西部之咽喉每在青紗障起胡匪出沒無常自九一八事變後該處盡成匪區本鎭已受其莫大之影響因此前數日農商兩界代表赴營口警備司令部面請王司令懇請派遣一連駐紮以維持治安而免居民受流離之苦已蒙王司令允許特派王連長全連駐防該村而王連長歷充軍界少年英俊精明强幹學品兼優武力超群對於剿匪一事尤爲擅長自經駐防後晝夜搜剿不留餘力而連內官兵紀律嚴明私毫不苟誠如謂强將手下無弱兵該連長之教導有方也而一般宵小聞風喪膽地方平靖人民始得安居各勤其事皆該連長之力也是以本鎭農商兩界設席於商會爲宴該連全部官兵及各界首領署長萬一並計議連絡各界維持地方治安云

被車擠斃案和解

本邑南門裏興隆和玉石舖執事人萬運興於七月十日上午十時許因赴東香舖胡同辦事自洋河北住戶刁復禮大車由東而西忽有由西而東來大車一輛兩車相逢正在互相開道之際萬運興躲避不及致被擠斃等情已誌前報兩造糾葛理論多日現經法庭解決令兩戶各出殯資殯葬外復給萬姓三百元双方不准再生事端一場風波始行了結云

岫岩

汪隊長仍任原差

本縣警局警察大隊部汪大隊長作事認眞文武兼全而對於剿匪一事朝乾夕惕不遺餘力久爲上峰所贊許日前不知因何事故有升遷之說未過三日復奉省令仍任原差乃於八月一日午後三時接鈐視事各機關首領屬僚各法團領袖齊集大隊部爲之叩賀頗極一時之盛云

北票

匪首冒充查烟委員 巧被民團識破
邀集鄰村民團四面圍擊 悍匪由公吉營向北逃竄

近由阜新竄入朝境匪賊二十九名匪首係開魯縣人名王德林者報號大林字軍人服裝槍馬整齊於上月三十一日午後六時許冒充煙地委員突入票北三十五里公吉營子村情因朝陽歷年種煙畝數呈報當局必須派委員勘丈一次甚至三次四次不等今年迄於劃煙已畢終未派員查勘煙地故該匪首異想天開假造委任冒充委員入村後村民待如上賓民團王某細心人也察其公事委任狀等品未蓋鈐記明知是假遂情鎭定並未聲張連夜通信隣村暗中召集數百民團翌日黎明四面開槍匪聞槍聲情知有變驚慌上馬向北老寨營子三家村逃去該村是否曾經搶掠現不得而知民團正在尾追痛擊中能否捕獲尚難逆料云

錦縣治維會成立 宣傳建國精神
印刷傳單數種分貼各處 一般商民觀覽爭先恐後

(續)

▲滿洲國與日本國之關係▼

我們滿洲建國以來屈指一年有半了這一年半的光景眞是値得我們快樂和榮幸的很回憶九一八事變以前滿洲的情況實較有無限隱痛和遺憾那時我處在軍閥政客鐵蹄刀俎的下面受盡他們的蹂躪和剝削可以說是無日不在水深火熱的裏頭像我們這赤手空拳無權無勇的弱小民衆只可俯首帖耳供獻脂膏以滿足他們的慾望而作他們的犧牲品受那種種壓迫又有什麼法子可以想呢幸而天佑我們假手友邦將一般軍閥政客驅逐殆盡使十年暴政治東北一旦解除我們得慶更生而離他們以牢劄在東亞闢新天地以建設這樂園的滿洲國推究這偉大的功績舍去友邦諸公又誰能擔當的了呢這我們民衆應當十二分的感激

日本所以輔助我們建國的原因並非爲吞併滿洲先成立一滿洲國然後徐謀爲朝鮮第二也並非以滿洲國爲日本國的延長國以實行其殖民地今將日本對滿洲之眞意略談一談即可知日滿兩國的關係了

一、歷史上的觀察

從中拳匪變亂時巴黎倡瓜分中國之議日俄戰役德皇倡黃禍之說日本孤立海中唯一的友邦就是同文同種的中華民國若是白種人種以黃種爲禍實行瓜分則列强勢力就要伸東亞不但中國滅亡就是日本亦陷於列强環境之中動則得咎雖然不亡也就不遠了所以日本爲自國安全計一則聲明保持東亞和平再則聲明保全中國領土今若吞併滿洲招列强之忌致瓜分之漸日本地位也將隨中華而亡所以日本對滿洲支持維護實爲保持東亞的和平

二、國防上的觀察

日本若使滿洲爲日本的延長國則極東的均衡打破日本首當其衝北與蘇俄爲鄰西與中國接壤蘇俄之赤魔肆毒時有躍躍欲試之概若無第三者緩衝其間則日本將不免因國境相接致國際之動搖所以滿洲的建設實不啻爲日本修築一萬里長城也日本若收滿洲爲已有是不啻自毀長城而自陷於危險的境域

據以上的觀察日本並非爲吞併滿洲亦並非爲日本的延長國防上輔助滿洲實爲維持東亞和平與國防的充實中國近二十年來軍閥當道對內則窮兵黷武毒害人民對外則不講信義滅却公理所以演成九一八的事變友邦義旗一呼籲類遠遁我滿洲俊傑之士趁時興起根據三千萬民衆的眞意擁戴故主溥儀建設滿洲獨立的新國家這是我們民衆何等的幸福日本國土狹小資源缺乏之不足以養其過剩人口不得不仰給於滿洲的經濟的資源而一般民衆對於日本來滿洲不解眞意疑爲有吞併滿洲的心實屬誤認了總長說過『譬如東隣地狹房少不敷應用而錢欵充裕於是東隣偶假西鄰的房地西鄰則時貸東鄰的金欵兩相通融亦係情理之常如必謂偶假西鄰之房地即謂覬佔豈非誣枉』人與人如此國與國何獨不然且所謂經濟的富源的開發絕非日本有利滿洲亦有利吾人要借重日本先進之科學而開發未來的寶藏投巨大之資本與未興之事業則得其實益確爲日滿兩國人民所謂共存共榮實現東北樂園今我滿洲建國宣言力倡大同主義門戶開放無種族之分無國際見願我滿日兩國人民互相攜手互相援助以保持東亞之和平滿洲無日本之輔助難脫軍閥之荼毒建設獨立新國家日本之無滿洲則難期經濟的資源與國防的充實二者相依爲命豈可忽視凡我民衆務須認清此軍輔助之眞意及日滿關係一切要休戚與共協力進行以期日滿兩國人民眞正的親善而達共存共榮目的是所至盼的

▲國民應有的精神▼

在兩年以前亞洲的東北剛誕生了一個新興的國家這就是基於東北三千萬民衆公意所建設的滿洲國因爲什麼要建設他呢就是要把一切合我要假設沒有他的誕生我們的膏血就被舊軍閥喝盡了由此是我們三千萬同胞才群策群力不畏艱阻造成這個重見天日的樂園

這個新國家誕生是已誕生了然而出誕生在幼稚時期長成到成年時期這扶養的責任是要誰去負擔呢而且所謂扶養較之誕生人有難易的分別因爲誕生這個新國家僅僅是一時的奮鬥即得成功要扶養他到成年這必要有始終不懈長期間的努力才能收效

但是當這個扶養的責任要誰去負擔這却是很明顯的一個問題新的建設既是基於三千萬民衆的公意那末關於他的扶養問題當然是我們三千萬民衆了

吾滿洲的三千萬同胞們我們要拿出對於我們新國家應有的精神來要始終不懈的做永遠長時間的努力

一、要發揚王道的精神

我們滿洲建國的精神是以博愛爲本的王道主義要把這主義發揚光大出去必得我們國民人人抱定發揚王道的精神王道根本就是昔聖先賢所主張的忠恕兩個字

忠是什麼不但忠於君忠於國家之忠凡事見義勇爲對人以誠作事竭力都謂之忠

恕是什麼就是我自己不願意的事情我也不加到旁人身上這種心理就謂之恕我們打算要發揚王道主義我們就當把這兩個字發揮而光大之

二、要有公德心

無公德心是我們人最惡的習慣所以一到公園裏便有人折花攀木街市上隨處傾倒穢物一切公衆的事物全不知愛護現在我們既作了新國民一切的事情都要維新起來這種惡習慣應當改革定是急不容緩的

以下把日常應作的略說幾種

一、鐵路橋梁要保護　二、電信電話線要保護

三、鄉里要和睦　四、公園的花木公衆的物品要愛護

五、街市和厠所的清潔要維持

三、待外人之道

外人到我們國就和客人到我們家一樣日家裏來了客我們樣的對待這是誰都曉得的那末國內寄居的外國人我們是待他的方法也就不過如此可切要的有兩項就是不要排外也不要崇外

以上所說國民應有的精神不過是主要的幾項此外像團結的精神建設的毅力親仁善鄰肅清匪類剷除軍閥餘孽那都是我們民衆絕對應當具有的精神

錦縣治安維持委員會(完)

安東

宣撫員出發東溝

安東縣公署爲宣撫民衆邁進王道特於四日派該署平山屬官偕該署庶務股長荊元興及警務局長王殿佐等出發大東溝鎭宣傳王道政治撫慰民衆即便轉赴其他區村宣撫云

運輸組合已改選

安東市運輸組合正副長與評議員等已屆期滿原擬以八月一日改選旋而因事延期至三日方始舉行改選日任組合長閣壽崑當選爲聯任林福公司孫善堂得票次數當選爲副組

西豐

胡匪搶掠又架票 警團跟踪兜剿
七區福寧双城等村之匪案

本縣城西七區福寧村杏樹泉眼住戶王景盛等小戶人家三家於昨八月一日上午十二點許忽來胡匪九名身着軍服並率領章進院聲稱吃飯進屋竟行持槍逼索銀錢十餘元臨行綁去學生三名又双城村小窪子住戶袁景德家道小康父子四人被匪綁去共十五六名攜票逃經該村報告馮縣長轉由警團急跟踪兜剿務期破獲云

沿江去一害 九龍匪首就擒

悍惡匪首九龍久行擾亂沿江商被其殘害者不知凡幾日該匪於白菜地一帶被水警出張所小島班長中島巡官設計擒獲聞已解送小蒲石河日守備隊訊辦中茲時局沿江又去一地方之害云

安東

紅卍會因利局成立 貸欵不要利息
每名十元百日內十回還清 無本小販能找保即可去借

世界紅卍字會安東分會會長王性眞近以市內一般小販每苦使用印子錢者即大加一利藉維生活經重利之盤剝已無利可圖居家數口難免饑寒因擬於該院內附設因利局無利貸欵接濟小販每名以十元爲限一百日內清付每間十日交付一元只收原本貸錢時須覓承還保二家須負償還之責現已籌備指日成立貸欵云

烏煙指導官返岫

岫岩縣烏煙指導官前奉省令赴奉辦理要公現已公畢於月之廿九日晚三時同奉天省警務廳特務科科長中尾塔乘大車由海返岫帶同槍械子彈軍衣軍帽電絲電網等以備修築城圍而防匪患劉縣長率領本關首領屬僚各法團領袖齊集歡迎鼓號喧嘯頗爲熱鬧云

錦縣

錦縣愼重稅收 查商民戶數

錦縣稅捐總局前曾訓令所轄稅捐分所切實按月調查商號戶數俾查營業實錢各捐用重稅收各分所奉令按月調查早報施行以來頗獲成效邑之西關稅捐分所主任溫德鑑氏蒞任以來勤於職務每日抽查一切偷漏捐稅者惟以七月份已終了對應查商戶數目調查完竣溫氏鑒于民戶以多有操作各業者現爲愼重稅收起見已將民戶詳查隨同商戶一併造表呈報矣茲將該所轄界商民戶數列左

舊街	民戶	二四〇
	商戶	九二
河西	民戶	九七三
	商戶	九九五
平安寺	民戶	九三三
	商戶	一一七
總共	民戶	一、一四六戶
	商戶	二〇四戶

通遼

重岡參事返通 縣制改二等

通遼縣原屬邊荒(蒙古呼之白音太來)民國啓元組織設治局唯以土地肥沃物產富饒以故市井日益繁盛斯以設治更爲三等縣制近聞本縣重岡參事前已返通縣制請求陞格業蒙准許通遼爲二等縣制矣

楊所長注重路政

本邑警察九署石廠分所々長楊鳳璋到任以來對應盡職務如清查戶口衛生嚴防盜小等莫不盡力維持商民稱善且頗蒙上峰之嘉許也楊氏近以界內道路不整坑窪不等一遇霪雨即行積水時有碍交通遂於日昨召集界內商民首領開會討論整個辦法經決以碎石子個欵由商民分攤刻已開始修個矣致一般謂者均稱所長得人云

吉林

友軍之射擊演習

駐吉友軍第〇隊茲爲練習野外實彈射擊以資熟手起見特於日前往省城東關軍械廠空地演習射擊屆時居民多往參觀事先已通告週知矣

警備部發放薪餉

吉林省警備司令部吉司令官現以茲屆應發本月份官兵薪餉之期不便延遂令軍需處將欵備妥即日通令按照新規定如數發訖云

永吉縣長辭職 李科元繼任

吉林省長公署現以永吉縣縣長臧爾壽呈請辭職當即照准遺缺重要未便虛懸遂於昨日懸牌發表照得永吉縣長臧爾壽業經辭職遺缺查有李科元構以代理除令委外合亟佈告俾衆週知云

警衛隊發放兵餉

吉林省長公署警衛隊統帶部修榮普統帶官現以茲屆發放本月份全部警餉之期薪餉攸關未便延遂於日昨將欵備妥即日通令各分隊如數發訖

專賣支署已遷移

吉林省城德勝門裏北大街鴉片專賣支署吳舫紱署長現以該署事務日漸紛繁原有辦公地址頗不適宜並不敷佔用急應遷移以利公務遂於日前全部遷至白旗堆子前印花稅處照常辦公已呈報總署備案云

警衛隊出發 赴江密峯剿匪

吉林省長公署警衛隊統帶部修榮普統帶官現以奉令去伐江密峰一帶剿匪命令飭關卡便延擱已於日前派帶一大隊第二第四兩中隊即日出伐搭敦路東上云

日憲兵隊長更替

吉林省城東商埠駐吉憲兵隊々長永野少佐自蒞任以來對諸隊務力加整頓頗著成績頃奉上峰命令調升本團任務遺缺遂調駐赤峰憲兵隊々長林大尉接充以專責成云

中銀分行裁兵夫

吉林省城西大街中央銀行吉林支行劉樹芬理事現以該行事務日漸減少原有行內兵夫雜役急應裁減以節經費而免虛縻已於日前明令發表共計裁去兵夫雜役一百五十餘名至行內職員亦有裁汰消息云

省公署委任監盤

吉林省長公署現以琿春縣長出缺業委林維前往接充在此新舊接替之際事關綦重未便虛懸急應委專員監盤以重接交省署遂於前日委延吉縣縣長李樹海爲琿春縣監盤官以專責成云

新京　聞

愼昌公司開幕

(新京)大馬路滿洲旅社左隣由東三馬路移來愼昌鐘表眼鏡公司總理方春榮氏不惜巨資由滬上聘到美術電刻藝師專做金銀首飾監製銀府精工雕花樣翻新定期不誤取値低廉並自造樓閣大鐘懷表手表唱片話匣各種眼鏡鳳琴鋼琴運送佳品定於八月六日正式開幕屆時所有各貨一律特別大犧牲按照原本再打折扣用副各界惠顧之雅意云

△舉辦龍王勝會

(錦縣)本邑西關龍王廟向例每年古曆六月十三日舉辦龍王勝會現又屆斯期經該廟住持僧議於日前柬邀商民士紳臨期拈香於之三日屆辦會期是晨大開佛殿三門佛前香燭充熾一前鐘鼓之聲樂之聲盈耳賸神人亦頗稱一時盛況

△赤日猶如火焚

(錦縣)月之五日晨赤日東升光霞萬道如火線熱至飯後熱甚至十一時許熱度已達華氏九十三度矣熱終日無稍風爲解一般人民咸熱之苦均紛紛肩擔露容於蒼云

△道院誦經化刼

(營口)紅卍字會因災由刼生因由數定欲化刼挽數舍坐誦經本院同仁等共議由本月八日起召集同修經坐四十八日以資化刼每日午前七時至十二時爲誦經時間午後未上爲合坐時間不限班數皆在不間不缺惟因職所在不能分身者亦不必勉强從事致違大道自然之本旨如公餘可以來院加入誦坐以期合發化刼無任盼禱云

△家畜患傳染病

(金州)今據關東廳發表衛生事項七月內金州方家畜發生傳染病者爲老虎山會叢郡田牝牛一隻並驛前奧町三宅良憲家犬一隻云

△院長術貫東西

(通遼)南市場北頭路南同濟醫院院長康玉橋爲人品學兼優世事老練擅長西術醫通中西年設立同濟醫院志在濟世爲懷凡經該院長治療者無不手到病除如該院長可謂術貫東西云

△天熱洗澡溺斃

(本溪)太子河沿村住戶施姓者孿一女二子度日妻已早亡長女今年十九長兒十五次兒十歲於昨長兒與次子因天氣炎熱赴太子河洗澡次兒眼見水中群魚嘈雜竟用手拉其兄該兒大聲嘈雜竟被扯入河內致死於水中矣噫水鬼之談時有所聞見諸記載諸俚俗今覓出此事實不亦奇哉尚希愛兒子勿蹈此覆轍云

△因受嫂氣投河

(本溪)本縣太子河沿村住戶周姓少婦外逃無踪今始探得顛末該婦乃由家出門行至東龍門寺地帶太子河流經此地該婦左右思之無路可奔乃投河而死隨水漂流死屍無踪今尚無下落原被行人所睹救獲未濟且事在太子河鐵橋欲行投河被隣人劉姓得救云

△大車碾傷兒童

(岫岩)本邑有張姓大車昨由石窰子來城行至北通門外恰遇一摩登女郎手攜一三四歲兒童纏纏而來該車夫一時失愼致將兒童左足碾傷惹得該女郎大興問罪師當欲赴北通門分所理論後經行人調說一場風波始歸了結云

瀋陽有聲電影院

四經路・七緯路(電話一五三一七號)
八月六日至十二日開演星期日至星期六
連演一星期此片本院有獨家專演權大東影片公司出品

春風楊柳

層層抒寫、曲曲傳來、含意深長、嘲諷果、情致淋漓、如飲烈酒、刺激纏綿、奮發、悔恨、金錢是人類中的萬能造成不少的悲歡離合得意與失望不少的失節沉淪頹唐與喪志虛榮社會中的孟賊能造成楊花水性追逐虛榮是受了淺陷新潮流禮的女性的本來現像結果希望變成青煙身世變成柳絮

富而好嬉貧而好學這是受了傳統舊制度遺產的男性的必然驅使結果好學的成功好嬉的得失望

本片加價聲明

本院未經供獻佳片久矣茲特不惜重資賃到(春風楊柳)一片該片情節之纏綿佈景之深邃迥非他片可及洵國產片中之錚錚者也惟片租極昂故不得不稍加價格以資彌補幸見諒焉本院啓
一本片開演時特別加贈纖小精緻之特刊

神效 化痔靈

專治內外兩痔、便血脫肛、管腫痛奇癢、流膿流水痔漏潰瘍、有立竿見影之功、神乎其神之效
八珍用此藥內服或外擦一盒大洋一元五角、函購不加郵費
代理處 新京北門外五洲大藥房 奉天小南門裏郵局胡同李郁生寄廬 大連康德記 源棧 奉天震泰報館 大吉祥

痔瘡救星

開業廣告

本號開設大連已歷二十餘載物美價廉遠近馳名顧客日多銷路日暢今爲便利遠方顧客起見特在晉埠設立分號開始營業各貨價格仍與本店無異一切批發零售恒抱薄利多賣主義如蒙各界惠顧無任歡迎恐未週知特此敬告

營業課目
本廠造　蘇式賬簿　各等神香　各種色紙　信封信箋
直輸　古今書籍　中外紙張　學校用品　事務文具

本店大連西崗街　普蘭店　同仁街　電話六四九七
和成德　經理王子厚啓

打字招生
現在入學之絕好機會 學校之選擇勿誤 制度設備之最革新

一、所未聞最完備而實用之課程爲一般打字者
一、爲日本富有經驗之教師均爲專才機械講師更
一、未曾睹日本各打字機製造公司之技師
一、東洋式日滿流行最新式打字機十種(菅沼式
一、優日文漢文英文各班均四個月畢業并擇
一、(紹介)女生備有宿舍男生無
一、簡章付郵票四分即寄(須註明本報介
八月十日入學外埠展限七日

奉天打字專門學校
省城小南關柴草市

奉送 男子五淋白濁 女子赤白帶下的 救星來蘇草

男子五淋白濁、女子赤白帶下、倘或頑忽不治、不但身孱弱、乏嗣、猶爲堪虞、市下療治淋症白帶之藥物甚多藥性劇烈者、服之則有倒提內蘊之虞、後患更不堪一來蘇草一乃婆羅洲特產、藥性純和平、治淋治有特殊功效、本園移植以來、遠近患者爭相索服、立愈曾奉內務部暨奉天市政府化驗、給證明、爲確有奇效、惟近年來索者日多、不得不酌收藥本、資捐注、每服大洋七角、報來購買一送一病者幸速服用、暫收延年益壽、剪早種子嗣△上海春草植物園啓北方總經理天津東北城角德峰藥社代理天西華門外路北眞正稻香村大滿洲電話三七四七號大連德記全藥房

奉天儲蓄會各股東公鑑

逕啓者本會自事變以後受金融停滯之影響貸出之欵催收困難而存入之欵來提取者又日踵門本會應付惟特些許哈埠之房租金爲其主獎儲蓄本年四月份已屆還本給息之期因無力付價貝事實理由早請省長准照三十六期分期付一個月清爲一爰期)並對於存欵可陸續支付以資維持後經派員來查准照所擬辦理惟指令第三項之規定(在此三年內現在及將來應增加股東之法第十六條對於股東之支付應絕對禁止)等語以此本會本期結賬項對於股東之收利及應付未付利概不計算僅經董監會議决息租未收損益各項開支等辦理之欵至股東就實收一實節付利息將來並雜就事實上言之應付存欵尚不周息何有餘力非支惟省令即乎第是長欵俱在依此難一過必遵章理將付能發付股東息利各緣由登報公佈統希亮察是幸辦理謹將未股

奉天儲蓄總會啓

瀋陽交通銀行儲蓄部廣告

逕啓者敝行儲蓄部活期存欵自本年六月廿一日起分別貨幣改定利息新舊存戶一律照此計算茲謹開列如下

滿洲國幣　月息四厘
津鈔　月息三厘
現銀元　月息二厘一毫

以上貨幣活期存欵其有祗存不付者另定有優待加息辦法印有專章函索即寄

儲蓄部　營口 孫家台　四平街 洮南

交通銀行儲蓄部啓

大阪商船出帆

船名	航路	日期
江龍丸	開往天津	八月十五日
河南丸		八月廿二日
日東丸	開往横濱(掛今治)	八月廿九日
日東丸		八月十三日
◎江龍丸		八月二十日
河南丸	開往門司神戶大阪	八月廿七日
烏斯利丸		八月十一日
貝加爾丸		八月十三日
西亞得爾丸		八月十四日
亞米利加丸		八月十五日
烏拉爾丸		八月十六日
哈爾濱丸		八月十八日
特克馬丸		八月十九日
香港丸		八月二十日
盛京丸	開往上海福州基隆高雄	八月廿二日
長沙丸		九月三日
福建丸		九月十一日
東海丸	開往紐育 ◎印下載客	八月十六日

大阪商船株式會社大連支社 電話四一三七番
奉天出張所電話三九一四番
新京出張所電話二一三九番

阿波共同汽船出帆 大連

船名	航路	日期
十六共同丸	開往芝罘威海衛青島	八月十日
廿六共同丸		(入渠)
卅六共同丸	芝罘威海衛仁川	八月十一日
長山丸	開往天津	八月十一日
長山丸	開往仁川鎭南浦	八月十七日
十八共同丸	開往芝罘	八月十一日
廿六共同丸	開往仁川	(入渠)

阿波國共同汽船株式會社 大連市山縣通 大連支店

惠通行出帆

船名	航路	日期
利通號	開往芝罘威海衛仁川	八月十五日
泰康丸	開往安東	月　日
神福丸	開往芝罘	月　日
福壽丸		八月　十日
照國丸	開往門宇今尾	八月十六日

電話六二一一八、三八五一 惠通行

大連汽船出帆

船名	航路	日期
青島丸	開往青島上海	八月十三日
奉天丸		八月十七日
青島丸	開往天津(塘沽止)	八月廿一日
長平丸		八月十一日
天津丸		八月十二日
天汐丸	開往安東	八月十四日
天汐丸	開往龍口	八月十八日
龍平丸	開往長崎基隆高雄	八月廿五日
山東丸		八月十六日
山西丸		八月廿七日
河北丸	開往新瀉伏木敦賀	八月二十日
一進丸	開往芝罘清津雄基	八月十八日
長順丸	開往大阪神戶(營口出帆)	八月十一日

大連汽船株式會社
專屬貨客經理店 大連市敷島町永和公司 電話七八六八・七二七五
阪神航路專屬貨物經理 澤山兄弟商會 電話五二六五、四六八一番
台灣航路荷客取扱店 大連敷島町 丸一商會

政記輪船出帆

船名	航路	日期
福利號	開往芝、青、港	月　日
永利號	開往芝罘	八月十二日
昌利號	開往芝、港、廣	八月十一日
泰利號	開往復洲	八月十日
有利號	開往安東	八月十日
豐利號	開往青島	月　日
純利號	開往上海	月　日
增利號		月　日

政記輪船股份有限公司 電話四一〇一番
乘船切符發賣所 大連伊勢町ジャパンツーリストビューロー 大連案內所 電話五五五四番

日清汽船出帆 大連

船名	航路	日期
唐山丸	開往上海青島香港廣東	八月十三日
嵩山丸		八月十八日
當山丸		八月廿三日
華山丸		九月二日

恢復人生樂趣

(天津)日界旭街古玩業巨商王東興先生來函云、僕年四十有二、因操勞過度、致患陽痿、神經衰弱症、人生幸福盡失、屢經中西醫診治、毫無效果、近聞友人服「龜齡機」頗有神效、乃購服四盒、連服一月、宿疾若失、恢復青年之生殖力、如青年時代、陽氣旺盛、具驗之結果如是、故以此實介紹于各友、數月之內、已試十數人、凡患生殖器病而服此藥者、皆得改造生殖力、轉弱爲强云

夫婦獲益 皆大歡喜

(奉天)前陸軍製彈廠運輸股主任費協卿君函云、敝人近年以事業忙迫、日無暇餘、以致精力消耗、全身倦怠、近又患記憶力衰弱、及腎虧早泄等症、內子亦患月期不准、宮冷等症、夫婦之間毫無人生樂趣、近聞友人服德國新藥「龜齡機」奏偉效、敝人夫婦因亦購得一打、服用半月後、精神大振、食慾增、連服一月、余夫婦疾病一幸歸於無有、余夫婦重享人生福壽、感激之下、皆念龜齡機一之不置云

生死人 而肉白骨

(吉林)女學校教員李亞君函云、儀因求學過度、以致心神交傷、又身體素弱、早成貧血之症、以後發燒、夜間尤甚、有時午後咳嗽、氣短喘吁、數月咳嗽、每經醫生診治、即云癆症、調經無效、必勸善養、床頭方苦已極、偶閱報載貴行之「龜齡機」頗有神効、因購服之、發燒咳嗽等見功効、又服數盒、復至靈效如此、病盡愈、眞可謂生死人、而肉白骨、龜齡機一盒、儀終生感謝

寬甸高玉林 自料命不久

(寬甸)高玉林爲寬甸巨商、素患肺病、咳血、屈指至今十載、於茲中西醫治、絕鮮功效、加之近年事不遂心、致百病叢生、面目枯槁、瘦骨支離、自料命不久、憔悴爲憂、急一幸承其壽命、購「龜齡機」一打、服之飲食日增、氣體日壯、續服一打、咳血肺病、霍然全愈、其親友於日前置酒賀祝云

牛打龜靈機 化爲玉麒麟

(大石橋)湯池西劉杏五函云、僕經商營埠、事務紛繁、南北奔波、精力缺耗、覺至腎虧腰痛、朝夕寢食不安、苦惱之情、不堪言狀、以年逾四旬、尤無子嗣、更覺無望、遂余至服「龜齡機」半打之後、身體大見強壯、非特諸病若失、今春曉內又生一小兒、以多病孱弱之身、今竟生子、非「龜齡機」之功、何克臻此、銘感之餘、謹此登報致謝、揚龜齡機之奇效耳云

慧華女士 伉儷情深

(興城)于希成君、省垣小學教習也、前在津埠求學時、因用功過度、致染腰脊痛疼、頭暈健忘之症、造與慧華女士由戀愛結婚、後伉儷情深、身體益增衰弱、面色萎黃、咳嗽不止、其夫人慧華女士憂之、四出延醫、缺乏良效、前閱盛京時報載德國新藥「龜齡機」主治腎虧等症、遂購半打服用、腰脊痛愈、服半打目明神清、精記強健、腰脊疼痛腎虧滑精之症絕未復發、龜齡機眞腎病之妙仙丹、謹此聲明

張競生遺毒

(哈爾濱)顧鄉屯有林永森者、初中之畢業生也、年方二十、好華業後、即賦閑家居、獲得性小說一部、偶至友人處、得無婦史、晝夜誦讀、竟患精神恍惚、頭痛眩暈、精黃之病、始診治未見效、後閱報載「龜齡機」奇效一則、因購半打服之、諸病立痊、體力恢復過於常人云

有情人 竟成眷屬

(北平)益世報載云、前門外石頭胡同蓮香寓、媛媛姑娘、原籍江蘇人、因遭逢不幸、墜落風塵、於皮貨一門、最擅勝場、女士秀骨天成、與止大家、每歌一曲、如黃鶯百囀、響遏行雲、顧曲者、多爲賞、去歲染病、血氣弱、經脈數月未至、身形消瘦、容光大減、憔悴之狀不堪言、其客李子新君憐之、贈以「龜齡機」一打、服之未罄、覺恢復原狀、因感其客李君不置、頗有以身報之之意、刻聞李君業已呈約期貯之金屋云

○龜齡機裝在美麗金盒中

世界新藥「龜齡機」是專治男女愛情中缺少兒女的仙丹、男女生殖器病的奇藥、返老還童的寶筏、其配製原料以純用青春動物之生殖腺、力絕大、萬試萬靈、復經衛配以高貴藥料所製成、故效力特實、生試驗所化驗證明有效、許專賣

主治 男子生殖器病、腎虛早洩、陽痿遺精及發育不完全、性慾缺乏、貧血、作事厭倦、消化不良、視力減退等、及女子精脈不調、經脈閉止、子宮寒冷、腹痛、赤白帶下、過多過少及卵巢發育不良、難以受孕等尤爲特效、半產、

○龜齡機養身固精之奇效

龜齡機具有極大滋補力、其一盒之效力、遠勝中國參茸一斤、故凡吸鴉片者、老幼衰弱者、青年腎虧者、均宜速服、「龜齡機」又有玉關之力、患早洩病者速服、則男女間快睬、缺之此藥任滋補眞陽、固……無不立愈

龜靈機 每盒一元五角 每打十五元

總經理 上海德生洋行

特別贈送

本藥在東省發行、一週紀念、特提五千盒、作爲贈送東省人士之用、以昭效力、而使推廣、凡在代售處、照以上定價、凡購買龜齡機一盒者、即贈一盒、凡購買龜齡機半打者、即贈送半打、多者不贈

東省總經理 遼寧南市樓 金城大藥房

外埠函購、款先匯、足通用吉黑郵票亦可、寄費在內、即寄上、不收郵票代洋十

代贈處

營口中西藥房 安東瑞祥泰 長春中西藥房 開原福寰球藥房 哈爾濱南華美德藥房 江省五洲藥房 本溪湖濟生醫院 洮南仁德堂 鐵嶺同和發 大連久大藥房 義和堂 千金寨 信天德堂 慶仁堂 遼陽吉林五洲藥房 西藥房 四平街 大連華 哈

青春腺

眞返老還童 青春腺

青春腺之發明

生理學大家德國施泰乃哈博士取幼稚動物各若干、移植雌性卵巢於雄性動物內、則見移植卵巢之雄者、顯爲女性、體矮小、皮毛柔軟、陽物萎縮、乳房澎漲、此雄之雌化者、性格完全改變、性交力喪失、一切擧動皆如女性、更移雄丸於雌性動物內、其發育與雄性殆無差異、皮毛之變化……其春情物慾、有顯著之變化、雄性之性情、於是施行男女之試驗、於人類身體移植性卵巢、則女性之聲容笑貌、更形發育、男性則忽變爲青春性之男性、其結果青春腺之發明、其性慾食慾與色性均增、美麗之毛髮、皆老衰者忽返老還童、壽命較同類長三分之一、少壯者更加增進、由是變老爲少、更爲驚人、本藥之研究、由學理製出、男用女用、可同青春腺一新藥二種、服之效果、神奇可恢復青年增强生殖能力、與用手術分泌物集合、而成此藥、片由(動物)(青春腺)製之、內服可奏同一之效云

青春腺藥片、服之無效、作事厭倦、易感疲乏、生殖器性神經衰弱症、不眠等症、及精力消耗、機能減退、及生殖機能減退、全身倦怠等

(早洩勃起力減退陰萎)性慾減退、性慾缺乏、及發育不完全、弱症、心臟代償機能失調、經脈不調、過多過少、經症消耗、衰弱、新陳代謝機能衰弱、女子赤白帶下、腹痛、交接痛、不妊、初老期衰弱、子宮寒冷、更有特效、青春腺藥片、止、及產卵巢發育不良者、之試驗報告、特別有效、缺乏子宮、就吸鴉片嗎啡者、服之、可以止煙、且毫無痛苦、榮田博士……

效驗

老翁服青春腺、生殖力還少復活、老婦服月經復至、血氣旺盛、還爲少女、百倍健腦强精、增進記憶力、讀書不忘

區別

男子服用青春腺、女子服用青春腺、因各有效、錯服無效

價格

每盒七天服、售洋五元、現贈送期內買一盒送一盒、過期不贈

中國南洋總經理 上海哈德洋行

△外埠代售處

奉天金城大藥房 開原德祥厚 四平街天德堂 安東瑞祥泰 遼陽義和堂 營口中西藥房 長春中西藥房 大連華泰藥房 江省五洲藥房 哈爾濱德昌 吉林中法藥房 長春益成 普蘭店 金州康德記 志義成 瓦房店德康 大連普蘭 新京大馬路四馬路口拐角 中華大藥房

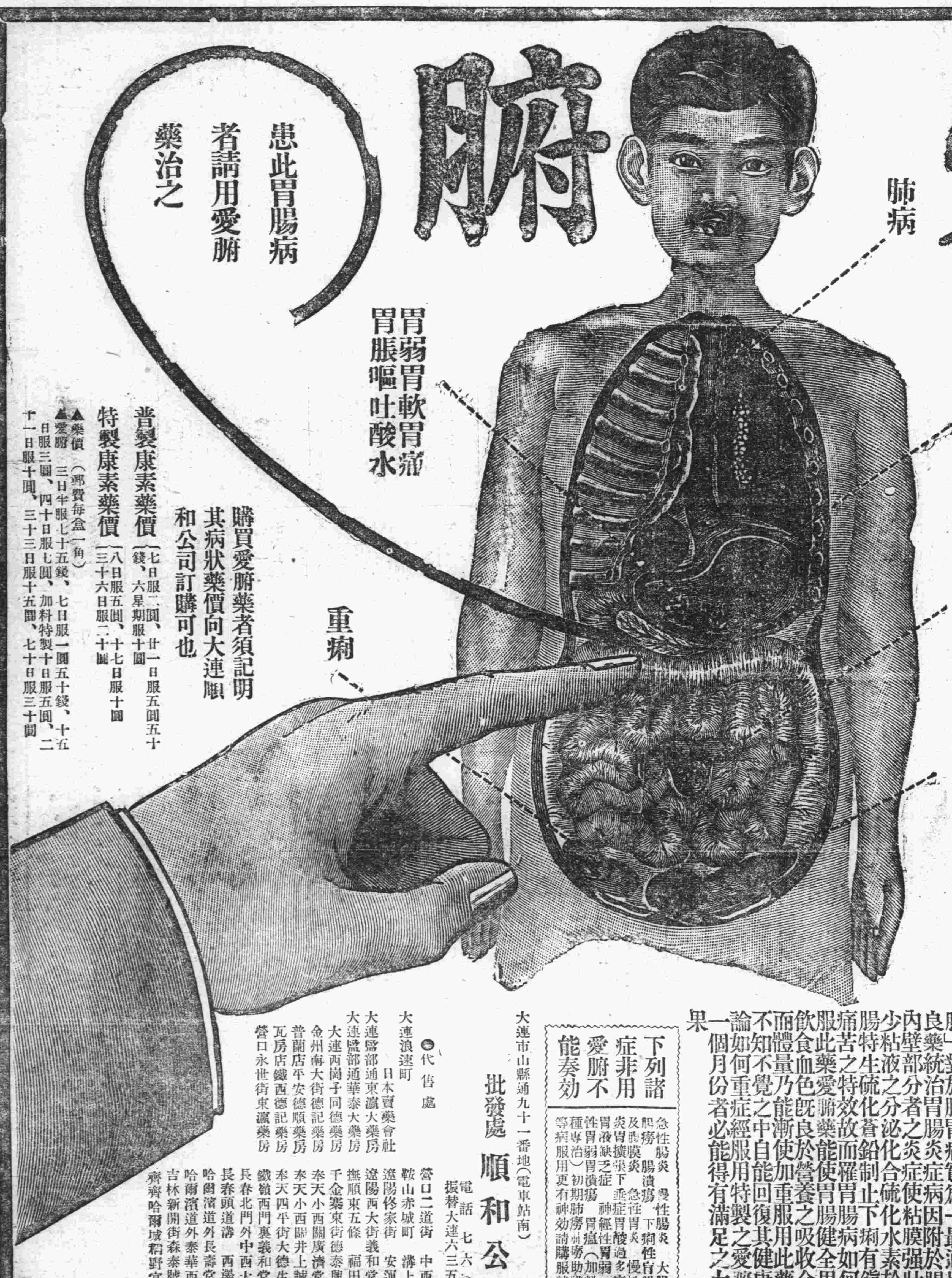

多年不癒 腸胃病症 無上妙藥 服之立效

年久胃腸病 快以「愛臚藥」救治之

愛臚

久病不癒之腸胃病難症也、亦人不易得見之病、初起時雖不覺甚苦、久之能使腸胃之機能漸爲衰弱、轉成沈痾、即腸內生垢、血液變膿、終則成爲噎膈轉食、即胃癌結核潰瘍等危症矣、謹將病源列後、一得此病者、類皆不思飲食、膨悶脹飽、時欲作嘔、胃口疼痛、或瀉肚、或走動粘液腸痛、而多盧恭、腸中時而作響、雖日食山珍玉筵、體身反見羸益衰、若保養不良、則神敗無力、面色更形枯槁、此係由肺經而起、故發熱咳嗽、出盜汗、出入氣皆不暢、因少飲以酒、或食不易消化之物、立即腹瀉肚痛、患以上諸症者、每每不介其意、殊不知由此便可轉成噎膈轉食等不治之症、本公司以慈心渡世、故不惜重資、悉心製成此藥、專治腸胃各病、大有起死回生之功、回天之力、患病諸君、連服此藥、無不藥到病除、誠濟世之慈航也、再者有因腸胃病而轉發肺症者、連取本公司加料特製之康素藥、期之定能保好除根、此藥對於肺症發燒咳嗽咯痰及一切胸部疼痛等症、素稱爲無上妙藥也

年久之胃腸病、其他服用胃病藥止藥、決不見功效、惟腸胃良藥之「愛臚」一對於腸胃病、實爲一最適切之良藥、統治胃腸炎症、病因附於腸胃內壁部分者之炎症、使粘膜強壯、減少粘液之分泌、化合硫化水素於大腸、特生硫化蒼鉛、制止下痢、有鎮靜痛苦之特效、故而羅胃腸病、如何內服此藥之愛臚藥、能使胃腸健全、思進飲食、血色既良、於營養之吸收合度、而體量乃能漸使加重、服用此藥、於不知不覺之中、自能回復其健康、無論如何重症、經服用特製之愛臚藥一個月份者、必能得有滿足之大效果

下列諸症非用愛臚不能奏効

急性腸炎 慢性腸炎 大腸炎 腸癆 腸潰瘍 下痢性盲腸炎 及腸膜炎 胃擴張下垂 急性胃炎 慢性胃炎 胃液缺乏之症 胃潰瘍 胃酸過多症 神經性胃弱 胃癌(初期) 加答兒性胃弱 肺癆 (專治)加料 一慢性炎 等病服用更有神効請購服試之

批發處 順和公司

大連市山縣通九十一番地(電車站南) 電話七六〇八 振替大連六三五七番

●代售處

大連浪速町 日本寶藥會社
大連磐部通 東瀛大藥房
大連磐部通 華泰大藥房
大連西崗子 同德藥房
金州南大街 德記藥房
普蘭店 平安德順藥房
瓦房店鐵西 德記藥房
營口永世街 東瀛藥房
營口二道街 中西藥房
鞍山赤城町 溝上藥舖
遼陽佟家街 安運藥房
遼陽西大街 義和堂藥房
撫順東五條 福田藥房
千金寨東街 德泰興藥房
奉天小西關 廣濟堂藥房
奉天小西關 井上誠昌堂
奉天四平街 大德生藥房
鐵嶺西門裏 義和堂藥房
長春北門外 中西大藥房
長春頭道溝 西澤藥房
哈爾濱道外 長壽堂藥房
哈爾濱道外 泰華西藥行
吉林新開街 森泰號藥房
齊齊哈爾城 稻野富山堂

患此胃腸病者請用愛臚藥治之

購買愛臚藥者須記明其病狀藥價向大連順和公司訂購可也

普製康素藥價(七日服二圓、廿一日服五圓五十錢、六星期服十圓)

特製康素藥價(八日服五圓、十七日服十圓、三十六日服二十圓)

▲藥價(郵費每盒一角)

▲愛臚 三日半服七十五錢、七日服一圓五十錢、十五日服三圓、四十日服七圓、加料特製十日服五圓、二十一日服十圓、三十三日服十五圓、七十日服三十圓

大連

各特設館夜間全開放
二次晝間券十日開彩
連日觀光者踴躍看誰是幸運者 更於十一日舉行三次彩券抽籤

滿博當局、因夜間本館、以及別館、特設館等、均行閉休、致各方入場者、對於夜間之休館、大爲非難、滿博爲應各方之希望、乃自八日七日起、本館以及別館、夜間特開放兩小時、即從前每日到下午六時、一齊休館、現改爲晚八時、故自七日晚入場者、在各館均可多得參觀、因之連日來夜間入場者、亦頗爲踴躍、滿博第二次帶奬入場券、自發賣以來、成績甚爲良好、於八月八日均行結算、准於本(十日)日下午一時、在滿博第一號本館音樂堂內、舉行第二次晝間券帶奬公平之抽籤、則第二次之幸運者、當可卜之於此良辰矣、至於夜間券之抽籤、則准於十一日下午七時在同一地方舉行之、幸運者爲誰、日內即可判明矣

安東名紳來觀 滿洲博覽會
贊揚偉觀宏壯

安東總商會、並教育聯合會主開之滿博視察團、於八日午前十點半鐘、來連、團長爲林懋功副團長爲張鎮藩氏一行中亦有滿博之出品者、巡觀場內後、由新納宣傳部長於迎賓館中、說明博覽會

一行非常滿足云

臧夫人來連 參觀博覽會

臧式毅省長夫人、徐實業廳

八日日光館 果然大滿員 僅半價一日

滿博會場中、樂天地內之日光館、於八日爲半價日、以致觀客突然擁擠、一時入場者、大有爭先恐後之概、比平常約增加至五倍之多、至日光館之建築、係東照宮全景模型、而有千人行列模型及其他豐富等出品物、大得觀覽者之好評云

滿博遊戲場 即將全開業

滿洲博覽會內、再設遊戲場兼作納涼之用、現已完成、愈將開場、該場在會場西方之滿電特設電氣普及館之後身、廣于三百坪、日滿遊戲場等、五六十家、若氷屋、球場等、無不齊備、每日開場、自午前九點、不分晝夜均特別歡迎來觀云

亂舞於滿博之上空 國防館傳書鴿
於會場先作實地之訓練 近日傳書周水及會場間

滿洲軍政部出展、國防館之傳書鴿、於八日特在會場中實地訓練、自鴿舍放出、一時圍觀者、人山人海、均特一驚異、全行飛散亂舞會場上空、約在一點鐘後、復行全部飛回、齊歸鳩舍、場中之觀者、均極喝彩不置、該鴿係生後才六個月云

將視察旅大 吉林觀光團
一行二十名 第一批來連

滿洲國協和會主催之博覽會觀光團、第一團吉林之國人一行廿名、於九日午前八點車來連、下榻於大和旅館、參觀博覽會、後再至旅大兩方面視察、於十三日午后四點半發之火車離連云

十三日之國防日 八架飛機應援
旋回於博覽會之上空 撒傳單大作宣傳運動

滿洲大博覽會之國防館、於十三日開國防日、現當非常時、國民大爲關心、更爲喚起一般計、於當日自平壤飛行隊、特以八架飛機、飛來應援、旋廻於博覽會上空、大事宣傳、更於周水子大連間、試演傳書鴿、近二三日中、於博覽會場舉行云

又建造三隻 小型警備艦
開往遼河警備

營口海邊警察隊爲充實警備之小型警備艦三隻、現已於神戶川崎造船所、建造中竣工、於八日入大連港之吳淞丸、積載來連、繫於寺兒溝第二棧橋、由廻航委員、乃

團體來連 觀光踴躍
近二三日中 博覽會滿員

滿博近日三二日來、滿洲國以及日東內地、朝鮮、台灣各地之參觀團體、入場滿博者、大有接踵而至之勢、若八月七八日除奉天驛主催之滿博參觀團體一行五百八十名、及日本鐵道聯隊工兵中村神谷株治氏、引率之九十名、鞍山日日新聞社主催之日六十五名、等入場時尚有本埠神明高等女學校學生三十八名、八日新義州商業會議所、催滿博視察團體一行一百十名、安東商業會議所主催之四十名、至於學生團體、有本埠之羽衣高女生百四十八名、早苗小學校學生三十一名、神明高女七十五名、日本兵庫長中外商業學校生二十名、廣島商工學校學生二十一名、姬路商業學校學生二十名等入場觀光滿博各館云云

協贊會開日滿 實業懇談大會
八月十五起四日間 參加三百五十餘名

爲助成滿博之成功、協贊會自開始工作以來、對於滿博之贊助、實爲莫大之功績、現除依次工作外、並主催開日滿實業懇談會、即於滿博開會期中、八月十五日到十八日之四日間、於大連開日滿實業懇談會等、已誌本報日本內地出席之商工會議所代表東京十五人、大阪十二人計五十三處會議所、出席之會頭、副會頭、常議員、及理事之有力者計百十數人、已確定出席、滿洲國方面出席者、爲財政、實業、交通、外交各部總長、新京、奉天、哈爾濱市、長各在滿洲日本人方面、爲小磯參謀長、林滿鐵總裁、各地商工會頭總參加人員爲三百五十名之多、右日滿實業懇談會、爲促進日滿經濟提攜之具體化、及開發滿洲國之產業、俾兩國實業關係之有力者、懇談於一室、故其成行極令人注目、懇談會之後、爲分科會一、交通、二、財政金融、三、貿易商業四、工業五、資源六政策等六分科、互相交換意見、而審議之、在開會當時、有滿洲國財政、實業各總長地商會長、及實業廳長等及小磯參謀長、林總裁等之演說云

贈與觀覽客 電車往復票
每日五千名、十一至十五

滿洲博覽之協贊會、與滿實和旅館交涉之結果、爲作誘致博覽會觀客之一策、至十一日起至十五日、每日除團體觀覽者外、對一般有費入場者、約五千名、於正門入口、每人贈電車往復車票一張云

於廿六七兩日開 軍用犬共進會
於博覽會場內之西門口 實演訓練狀況以供觀覽

於八日午後一點、於大連大和旅館、開滿洲軍用犬協會創立總會、關於定款決定之件、及人員選擧之件、均行附議、該協會募集全滿會員使軍用犬普及、及關於軍用犬知識之向上、等爲目的、於去年軍部及關係方面、計畫進行、事務所設於競馬俱樂部內、以高柳中將爲委員長更定於廿六七兩日、於博覽會場內西門口開軍用犬共進會、全滿各地出陳軍用犬百隻、並當場實演訓練狀況以供一般人觀覽云

小平島唱戲 因求雨得雨

天氣亢旱、田禾將枯、小平島會會長、並各村長等、特集合村民、於上月廿一日、在龍王宮內、祈雨許愿、果至第二日、天忽陡變、陰雲四佈、剎那間紛紛降下、一般祈雨者、莫不喜形悅色、八日經會長、及各村長、並協議員等礎商之下、特在龍王宮前、高搭席棚演戲酬神云

老虎灘青年團爲最多 參加水上運動
希望者尚可急速報名 截止之期將已無幾日

大連青年會、爲提倡體育運動、主辦第十屆之水上運動大會等、已連記本報、現自開始報名以來、報名者頗爲踴躍、主辦方面之籌備、男男女女的報名團體中、以老虎灘青年團爲最多、有成年組二十名、少年組三十餘人女子組亦有譚淑蓮、徐桂榮周梅英等三人、其他聞電鐵方面、本年中止參加、現距報名截止之期不過二三日而已、各希望參加者、其速往大連青年會報名也可云

執事櫃彩爭噪 串門人動刀
經警署解圍 拘押行兇者

原籍山東省登州府牟平縣現住大連市泉町一八番地雷鐵宿舍賣天津包子之王金州年卅二歲、於五日下午出外轉同、當問櫃夥賣錢多少、櫃夥當答雖賣兩元餘、然門之付買零報紙之欵矣等語、王金州、當即不樂、謂現在買麵錢尚不足、爲何先付報紙錢即不三不四亂罵、是際適有常至該處玩耍之滿電社員俱樂部使用人宮福廷年卅歲在坐、突起不忿、乃謂爾爲何罵人、你言我語、初則口角繼而動武、宮福廷忽由腰中掏出小刀一把、向王金州肩部胸部等亂扎、數處傷痕後經報告沙署、除將宮看押於署內取調餘罪外、又將王送至病院治療云

自行車失盜 報告警署查找

於七月之二十八日午後七時頃有市內常盤町二番地宮本壽之助、在自宅門前置放之轉用自行車一輛、不知何時被偸兒盜去、比及至同日十時間、方發覺、而已杳無踪跡矣、因而宮本乃提出搜查願於西崗子署云

窃賊落網 審訊餘罪

原籍河北省天津縣、現住所不定之趙文德年卅歲、專在市內各處、乘機窃取人家之衣服等物、最近該徒又於三四日前、將市內榮町一番地長興和處之馬車頭、林劉電置放於車上之自已所用之小褂一件、價值七毛、及衣袋內存小洋七十五元、並其他等物品、一併窃取、不意該徒時運不佳、竟被西崗子署員於新起街廿一番地、將該徒抓獲、現正嚴重取調餘罪中、據聞並爲前科兩犯云

法院事項

△起訴▽

△原告 周廣榮被告王仙昉請求執行異議金五百七十八圓三角(八、一)

△原告 吉成昌之吸被告劉兆桐請求貸款金二十四圓四角(八、一)

依窃盜爲生之 二犯人落網

原籍山東省福山縣、現住所定之孫浦年四十二歲、與原籍山東省泰安縣現住所不定之徐振海年卅六歲、二人向無正當之職業、最近因經濟所迫、於七日午六時頃、由沙河口滿鐵工廠、窃出十餘塊銅、歸途不意、被沙河口神社前派出所之巡邏警察平澤氏、及韓巡捕發見、以該二人、行動可疑、當上前盤問、該徒等言語支吾、因而帶至派出所內、經嚴重之審問下、在該徒腰中搜出、前記之銅、方吐眞情、判明後、即送往本署看押、取調餘罪中云

海鳳、警備之下、即開往遼河、擔任警備事務云

友部警局長 本月末到任

新任關東廳警務局長、友部泉藏氏、於廿八日自臺灣出發、經由下關、就赴任之途關東廳警務局、已接到電告云

兩起搜查願 一我女一我妻

沙河口署、於八月又接二起搜查願、爲西崗子管內福德街卅四番地單玉水、原籍金州管內魏家屯、以其長女單來喜、年方十六、長顏、日大、口方、斷髮革履、於八月七日一時頃外出一去未歸又沙署接寺兒溝之手配爲原籍欒家屯二十五番地、孫鳳和於八日提出搜查其妻、孫胡氏年方双十、原籍奉天省營口、現住同上於七月廿八日、口稱上其妹家串門、一去不歸經遍處查找、迄無踪跡云

沙警署之建築數

沙河口警察署、本年上半期中之建築許可數、總計平家建、煉瓦造五十九棟、木造三棟、二階建、煉瓦造六十棟、石造一棟、木造一棟、三階建、煉瓦造一棟、鐵筋洋灰造一棟、總計百二十八棟

沙警署連接二起 逼姦未遂花案
一個登床求歡驚醒其丈夫 一個抱入高粱地狂呼得脫

原籍山東省、萊陽縣、現住市外欒家屯、楊樹溝一番地黃維通年廿五歲、務農爲業安分守己、於月之八日、以欒家屯會、由家屯、居住之由喜周年廿七歲、爲對手方提出告訴願、於沙河口警署原因爲、由喜周於昭和八年七月二十九日午後七時頃、突至黃維通家、口稱欲借宿一宵、明日即赴大連等語、而黃本老誠人、又加業與由認識、雖家無閑屋、不得已承諾、暫讓至其父室同寢、後黃夫婦、亦同就寢、比及將至半夜時、黃維通忽由夢中、聞其妻之悲聲喊叫驚醒、當見由喜周赤條條一絲不掛、對妻欲演覇王硬上弓之把戲、正在千鈞一髮中黃維通由床扒起、即賞由耳光數個、一方又命其妻看守、自已去報告屯長、而由喜周乘其報告屯長之隙、乃急拉韈子穿上、逃之夭夭矣

又大連管內、欒家屯會、沙水河子、現充大連市內黑石礁屯、星個浦公園西門前、張永和處之傭婦、田林氏年二十三歲、現住星個浦十八番地劉治年處、於八月八日以原籍大連市內黑石礁屯、星浦居住之無職鄧永利、前曾充消防手補爲對手方、强姦未遂、提出告訴願於沙署司法係、爲其夫田萬興於昭和二年五月廿六日、外出迄今、永無消息、居於劉治年現處後經人介紹、充張永和處傭婦、每日自午前七時上工、至下午七八時回家、不料於八月五日午後七時頃業務工畢之歸途中、離約自家不遠之西方路上、適與鄧永利相遇、鄧不問三七廿一即將田林氏、連手帶頭暴力抱住、拉至路傍之高粱地中欲行非禮、田林氏是際除一面喊呼外、又强與抵抗該徒見目的一時不可達、正在踏間、田林氏窺隙逃出、乃急往回跑至樓上將門鬥開、鄧永利亦隨後追趕而至、仍欲促回、是際田林氏、即對該樓上之傭人說明一切、張當即將鄧攔住、未至進入田林氏、突受此番驚恐、愈思愈覺慚愧、於氣忿之下、沙署請爲報訊云

商華戰英艦
十日下午五時 在大青場舉行

商華球隊、約安入港之英艦賽、於星期四日、下午五時、比賽於大青球場、開商華前健將王君嘉和、業已由津回連此番定能登場表演云

母子四人乘馬車 途中竟遭奇禍
自動車運轉手犯煙癖朦朧 將馬車撞翻婦懷孕甚危險

於八日午後六時半頃、又發生一起交通事故、有原籍山東省、現充城北三十里堡、明石貨物自働車公司之運轉手王逃廣年卅二歲、素染有芙蓉癖於八日操堡字三六號自働車、行至市外三春柳車家屯、一四七番地金大道路上、忽犯煙癮、萬分難受、正思過隱之際、不料將前方進行之沙字馬車碰翻除馬車全被碰碎外、並有乘客現住泉町洗佈所朱逢山妻杜氏年二十一歲、攜領三個小孩、全壓於車下、小孩渾身均受擦過傷、而最要者、爲杜氏身懷胎五月恐有危險、當即送至病院治療、詳情尚在調查中云

博愛醫院

外科 皮膚科 產科 內科 齒科 愛克斯光線

各種肛門病 花柳病 婦人科 小兒科 鑲牙科

院長 孟天成

副院長 日沖飛那

大連市小崗子宏濟街十二番地 電話長五四六七、六八〇九

分院市內奧町十五 電話 八五一〇、七六七九

大連 順發旅社開幕廣告

啓者本旅社爲便利行旅注重設施內部寬敞房間清潔而對招待尤求盡善且地址適宜交通利便茲已開幕恐未週知特此奉啓

西崗平和街三五(榮昌銀號對過) 順發旅社謹啓

電話或買或賣……請到電話商會議

對官廳方面一切手續親切無費辦理並以電話保證可貸借薄利金融

大連市敷島町六六(歌舞伎座舊址) 電話商會 前電話局主任 橋本植松 電話三八九〇

感謝善於辦理債務

啓者敝債權團於民國十九年與瓦房店縣東郝惠亭因債務涉訟案荏苒歲月三載於茲於客夏始經復縣地方法院判決命郝惠亭本利如數償還而郝惠亭因家庭關係故以不動產作價付還乃以瓦房店房屋一處計三十九間坐落復縣石碇子價土地一段計二十八日又閻家沙坨子土地一段計二十六日了結存案嗣以各種手續進行頗費週節故延至今夏始完全結束永斷葛藤此案之勝訴固有賴辯護士新野尾善九及冷律師安仁熱心忠人之事絲毫不苟始有今日之良好成績銘感之餘特登報鳴謝俾有辦理債務者得以問津焉

大連市霧島町 法學士 辯護士 新野尾善九 事務員 張文泉

瓦房店縣署門前 復縣律師公會會長 冷安仁

感謝人 大連 同聚福 裕成恒 德成和 同啓

鮮果專門代理店廣告

敬啓者敝公司自開辦以來已經五載深蒙各大商埠同業及各大果樹園皆相信賴不勝感謝而敝公司店員人等對於果實確有諳練又非常認眞故有最善之成績恐未週知特登報聲明

奉天三十里堡果實公司啓 日長電話二八五二番

廣告

本工場專造各種玻璃器具料盃料碟料紅大小瓶類坐掛罩燈一概俱全零售批發定期不悞倘蒙惠顧不勝歡迎

地址大連市榮町二番地(即西崗東關街鐵道北)

南滿洲硝子會社 電話五七四〇番

大連市西通六十四番地

王仁眼科醫院

電話六七五二號

地址在常盤橋西廣場電車道中間路北便是

小兒科專門

池田醫院

大連市西廣場 電話六三五五番

男女老幼痰咳嗽立刻除根

新藥 止咳化痰

止嗽神

各大藥房皆代售 大連德記全棧大藥房發行

齒科

早川醫院

大連市西通九十三番地 電話三九七一番 (分院)金州新市街

大連 文明大舞臺 (敷島廣場)

早價 池座 邊包廂 四角 二元二角

晚價 池座 邊包廂 六角 三元四角

八月十日早一點 晚七時開演

李蓮芳 桂寶芬 (評戲女皇)劉翠霞 張月亭 小翠霞

早場 (全本) 金兵造反

晚場 (全本) 蘇小小

農業雜誌

看哪！

堂堂數千萬農家待望之中心

滿洲唯一漢文農業雜誌『農業進步』出刊！

內容特點

專介紹一般農業、果樹、園藝、畜產、副業、病虫防除等之知識、材料豐富、文淺易、人人都可了解、易於實行、誠爲農業家必讀的雜誌、且價格低廉、每月祇要出兩角錢可得莫大的益處

親愛的農業家諸君：爲謀君之幸福切望一讀此誌！

全年十二冊大洋二元、訂閱者請用振替紙先惠欵

旅順市善通寺町三番地 發行所 農業進步社 振替口座大連六〇三

高級婦人服 舞踏服 洋裝附屬雜貨、帽子、香水、婦人服料子、廉價貢献

式合中外：流行的尖端！

經濟第一：衛生的綱要！

中山婦人服店

連鎖街銀座 電話二二二四九番

請看紅松板料特別大賤賣

啓者本號近由海參崴運到大批紅松板料成色優良特別廉價出售批發零買均可如有購買者請到敝號接洽可也

大連市橋立町(露天市場南首) 電話六九九七番 天增祥木廠啓

噉其物無異身臨其境

本號浙廠監製・近由徽省運到之

(安徽)老竹嶺新花大方 (安徽)諸佛庵六安銀針

(浙江)淳安縣銀針毛峯 (浙江)湖墅杭城貢菊

(四種新鮮嫩茶)均已到連 望各界惠顧從速

大連西崗警察署前 德生茶店謹啓 電話二一六八三番

美術禮品

題欵刻字

概不加價

最新出品 電刻銀盾 銀杯銀鼎 銀屏銀聯 光彩奪目 美麗無比 送贈親友 非常歡迎 點綴廳堂 特別美觀

奉天城內中街大西門裏 亨得利鐘表眼鏡行

奉天城內中街 青年鐘表眼鏡行

大連市監部通 亨得利鐘表眼鏡行

倫敦大條期現俱報長 鈔票亦遽然上騰

紐約微提孟買稍落標金柔鬪 滙兌中美疲日美及英美均漲

據本報九日專電滬外市況、倫敦大條、由縮轉長、現市十七便士十六分十五、期市十八便士十六分一、紐約亦提、爲三十六仙、孟買稍落、爲五十五盾比八分七、各國滙兌、無甚漲落、中美僅疲廿五仙、爲二十八弗二十五仙、日美爲二十七弗十七仙、微提二十五仙、英美亦高八仙、爲四弗四十九仙、

本埠鈔票、驟然上騰、查九日前場開盤、現市竟漲至一千零六十元、交一百十萬元、近期一千零六十一元、交三百七十二萬元、遠期一千零六十一元五角、交三百十三萬元、

金兌洋一二八三〇鈔兌洋一三六〇五大洋兌鈔九五六五

九日上海通訊、銀塊情鈍標金開價反落後、一般態度消極、行市柔鬪不進、交易平無特可稽

外匯、日本銀行存、美匯略出東匯美匯、投機家空、外國銀行存、妥成少許

客車收入爲九千五百九十七圓六十錢、貨車收入爲一萬八百圓五十一錢、雜收入爲二百五圓十五錢、合計爲二萬六百三十二圓二十六錢、此與本年同期比較、客車收入增收四千一百七十八圓三十七錢（七成七分）貨車收入增收六千七百十六圓七十二錢（六成五分）雜收入增收三十九圓六十錢、顯舉有非常之好成績云

期將盡之今日、竟有如此良好成績、殊爲奇異之現象云

江省中交 兩行復業

江垣舊中交兩銀行齊於八日恢復營業中國新行長爲劉鏡泉氏

江省中國銀行與交通銀行、自事變以來、即告休業、但其一切行員、則始終未曾離省、直待至最近、地方已見平靜、王道已行兩化、該行已奉到哈總行之電令、着由八月一日恢復營業、現該兩行業已遵令營業、行員人等亦復依舊、惟中國銀行之郭行長已轉任他埠、新派來長斯行者、爲劉君鏡泉云

北鐵運輸 忽然好轉

哈爾濱訊現值枯夏時期、北滿鐵路之運輸業務極呈不振、詎入七月下旬後、因大豆價格之暴落、各線地方運送及輸出突呈活躍、據調查是旬運送、計南行輸出七百二十五車、地方運送一千三百八十八車、總計二千一百十三車、與上年同期之二千零七十一車比、尚超出四十二車、上年同期南行輸出一千一百三十二車、東行輸出一百零一車地方運送八百三十八車、本年東行並無一車南行亦減少約三百車、僅地方運送增加約五百車、再比較前年同期之八百三十六車計增加二百七十七車、在本特產料云

吉林女工廠 廠長正物色中

吉林省城東關省立女子工廠王占春廠長、頃因另有他就、於日前具文呈請辭職、當經實業廳孫輔忱廳長查屬實在、未便挽留、應即准予長假、遺缺尚未委人、正在物色中、但逐鹿者頗不乏人、究竟鹿死誰手、此刻尚難擬料云

大同二年度預算綱要（六）

第九　一般及特別會撥入關係表

特別會計名	由一般會計撥入 二年度	由一般會計撥入 元年度	滾入一般會計 二年度	滾入一般會計 元年度
被服廠特別會計	六〇〇、〇〇〇	〇	〇	〇
專賣公署特別會計	〇	二、六〇〇、〇〇〇	九、八二八、二四六	五、〇〇〇、〇〇〇
吉黑権運署特別會計	〇	〇	五、〇〇〇、〇〇〇	〇
國有財產整理資金特別會計	五〇〇、〇〇〇	〇	〇	〇
郵政特別會計	七五〇、〇〇〇	〇	〇	〇
計	二一、〇八三、六五五	二二、五八六、一九二	一五、一四五、五五六	五、一〇四、一一八

第十　大同二年度國債利息計算書（金圓爲ber）

種目	年度別	元金	金額	利率	利息
朝鮮銀行借款	建國年度	金圓	二〇、〇〇〇、〇〇〇圓	五分	一、〇〇〇、〇〇〇圓
中央銀行借入金（補墳）	建國年度	國幣	四、〇〇〇、〇〇〇	六分	二四〇、〇〇〇
中央銀行借入金（中央銀行株式拂込充當分）	建國年度	國幣	七、五〇〇、〇〇〇	六分	四五〇、〇〇〇
建國公債	元年度	金圓	三〇、〇〇〇、〇〇〇	五分	一、五〇〇、〇〇〇
中央銀行借入金	元年度	國幣	七、六〇〇、〇〇〇	六分	四五六、〇〇〇
中央銀行補償兵債	元年度	國幣	三三、〇〇〇、〇〇〇	五分	一、六五〇、〇〇〇
中央銀行借入金	二年度	國幣	七、〇〇〇、〇〇〇	六分	五、八三三
積欠整理公債	二年度	國幣	七、〇〇〇、〇〇〇	三分	二一〇、〇〇〇
計		金圓	五〇、〇〇〇、〇〇〇		五、五一一、八三三
		國幣	六六、一〇〇、〇〇〇		

七月之金福線 收入大增加

七月中金福鐵路之營業成績

全部賣與工業家 存鹽四十萬石

復縣場灘戶蘇生向榮 鹽業之前途大有希望

復縣鹽場向爲滿洲國之主要鹽場、全場之鹽田、共有九四一副、灘戶二二四名、年產額二〇萬石、其鹽質極爲良好、惟因交通不便、運輸困難、以致經濟的價值、大爲減色、而其銷路亦異常狹少、僅由吉黑権運署購其所產之一部、以敷衍門面而已、照以上情形觀之、復縣場亟待特別保護、以事救濟、否則惟有聽其自滅而後已、吉黑権運署自去年以來、即籌商保護與救濟之策、曾屢派署員赴該場調查實在情形、至本年五月起、着手將舊鹽全部搬出、其時當局適與日本專賣局及工業家商議用鹽輸出問題、決定先輸出一億斤、當經認定復縣爲上述輸出鹽之適當供給地、日前曾派署員數名、與日本工業家接洽讓賣問題、並將新舊存鹽數量、愼重審查、決將現有存鹽四十萬石、全部購入、於是灘戶之存鹽、一掃而空矣、至於鹽價之決定、乃以生產費爲根據、從前所給濟價往往不敷生產原費、茲後務使稍得利潤、以示中央政府王道政治之寬大焉、此次在該場招集灘戶二百餘名、將長年堆積之存鹽一掃而空、彼等見此情形、欣躍欲狂、歡聲遍野、特設鄉村未曾前有之盛宴、欵待吉権運署署員、以表感謝之意、署員行時、全村燃放爆竹、大排隊歡送、其欣喜情形、大有楮墨難罄之勢、一向呻吟於舊軍閥惡政之下、粘竭欲死之復縣場灘戶、茲沐王道之光、重見天日、大有蘇生向榮之意、即復縣場鹽業之前途、亦大有希望焉

七月中之大連港 重要特產輸出

高粱增加油豆餅均減少

據滿洲重要物產組合調查、七月中由大連港輸出之重要特產物、大豆爲十一萬九千三百七十六噸、豆餅一萬一千七百九十六噸、豆油二千五百七十三噸、高粱爲二千九百三十二噸比前月大豆減少三萬二千八百三十五噸、豆餅減少三萬八千九百五十八噸、豆油減少一千三百四十五噸、唯高粱獨示五百八十一噸之增加

以上各品之所向地別如次

大豆向日本者爲二萬四千一百三十七噸、向歐洲者爲一萬一千五百五十五噸、向中國者爲九十噸之各示減少向南洋者、爲一千七百六十七噸之增加、今將各所向地別與前月之比較示之如左（單位噸）

國別	前月
一、大豆	
日本	七、七六二
歐洲	一〇六、九九五
南洋	四、二一〇
中國	四〇九
合計	一一九、三七六
一、豆餅	
日本	一一、七八五
朝鮮	一一
合計	一一、七九六
一、豆油	
日本	一〇
歐洲	二、二四九
美國	二九九
中國	一四
朝鮮	一
合計	二、五七三
一、高粱	
日本	二、三七一
中國	五三二
朝鮮	二九
合計	二、九三二

畝捐改徵現洋 停收流通劵

東豐縣長徐應宸蒞任以來、即以整頓財務局發行之流通劵爲急務、一面飭撤底清查據報該局在外流通額五萬餘元、崔前局長地方金融救濟會及各區共欠流通劵五萬九千餘元、現在嚴催、俾早結束、將來以公欵收流通劵而有餘十擧及於此、畝捐收流通劵流弊滋多、勒行停收、一律改收現洋、以裕徵收、業經佈告民衆周知云

大同二年度 吉省署預算

吉林省長公署現已將大同二年度全年度收支預算、呈准國政府決定正式公佈、共計核定國幣二百九十五萬元、內容總務民政警務實業教育各廳等在內、已自本月份實行云

奉天實業廳令 調查商工業及農產之狀況

奉天實業廳長徐紹卿氏、於夏季將告終了、而所屬各縣、近來商工各業之景況、暨村民所種各項穀糧之良否、曾否受有水旱之患、並目下有無匪人盤踞、急須明瞭以便參考、故於五日通令各縣將以上各項、速急派員詳加調查、限文到十日、將各項分類詳細具報、以爲考核、而便彙轉云

商情

本埠特產（九日前場）

▲大豆

	袋	八月	九月	十月	十一月	十二月
開盤	四、四六	四、四三	四、四六	四、四四	四、四四	四、四三
收盤	四、四三	四、四三	四、四六	四、四六	四、四四	四、四四

▲豆餅

	現貨	八月	九月	十月	十一月	十二月
開盤	一、三五五	一、三八五	一、三六〇	一、三九〇	｜	｜
收盤	一、三五五	一、三六八	一、三六五	一、三七五	｜	｜

▲豆油

	現貨	八月	九月	十月	十一月	十二月
開盤	｜	三、五五	三、五五	｜	｜	｜
收盤	｜	[illegible]	[illegible]	｜	｜	｜

▲高粱

	現貨	八月	九月	十月	十一月	十二月
開盤	｜	二、〇九	二、三三	二、二七	二、三三	二、二六
收盤	｜	[illegible]	[illegible]	[illegible]	[illegible]	[illegible]

▲大豆（袋　八月　九月　十月　十一月　十二月）開盤　｜　｜　｜　｜　｜　｜　收盤　｜　｜　｜　｜　｜　｜

▲豆餅（現貨　八月　九月　十月）　｜　｜　｜　｜

▲豆油（現貨）　｜

本埠錢鈔（九日前場）

▲大連鈔票

	現貨	高	成交額	近期	高	成交額	遠期	高	成交額
	一〇六、〇〇	一〇六、一〇	｜	｜	｜		一〇六、一〇	一〇六、一五	
	一〇六、一〇	一〇五、九五	一一〇萬	｜	｜	萬	一〇六、五〇	一〇五、九五	三七二萬

	十時	十一時	十二時
鈔對金	一〇六、〇〇	一〇六、一〇	一〇六、〇五
鈔對洋	一三六、一五	一三六、一〇	一三六、〇五
金對洋	一二八、五五	一二八、二五	一二八、二〇

▲大連鈔票（九日後場）

	近期	高	成交額	近期	高	成交額	遠期	高	成交額
	一〇六、一五	一〇六、一五		一〇六、〇五	一〇六、〇五		一〇六、一五	一〇六、一〇	
	一〇六、〇五	一〇六、〇五	二五萬	一〇六、〇五	一〇六、〇〇	三八萬	一〇六、一五	一〇六、〇〇	五二萬

電報滙兌（九日）

項目	行市
倫敦銀塊	一七便士一六分一五
同期市	一八便士一六分一
紐約銀塊	三六仙〇分〇
孟買銀塊	五五盧比八分七
英美滙兌	四弗四九仙〇分〇
日美滙兌	二七弗一二
中美滙兌	二八弗二五

▲美棉

現貨	八月	十月	十二月	二月	四月	六月
九仙六〇	九仙七二	九仙九二	九仙九八	一〇仙一二	一〇仙三〇	一〇仙四七

▲印度棉花　弁哥爾　一九〇盧比　[illegible]　二二〇盧比　奧姆拉　一五一盧比

▲神戶滙兌

日美賣	日美買	正午賣	正午買
二六弗八分七	二七弗四分一	二七弗〇分〇	二七弗八分一

商品市場（九日前場）

▲大阪三品

限月	前場開盤	後場收盤
八月	[illegible]	[illegible]
九月	[illegible]	[illegible]
十月	二〇一、四〇	[illegible]
十一月	一九八、三〇	[illegible]
十二月	一九七、三〇	[illegible]
一月	一九六、七〇	[illegible]
二月	一九六、一〇	[illegible]

▲大阪棉花　現貨　定期（開盤　收盤）　五五、[illegible]　五五、[illegible]　五六、[illegible]　五六、[illegible]

▲大阪期米　現　中　期　（開盤　收盤）　[illegible]

▲東京期米　現　中　期　（開盤　收盤）　[illegible]

▲仁川期米　現　中　期　（開盤　收盤）　[illegible]

▲神戶豆餅　十一月　三、二五　十二月　三、二七

▲大連股票　五品期　二七、八〇

▲同短期　五品期　二七、四〇　豆新期　一八七、〇〇　錢鈔期　一八七、二〇

▲大阪棉絲（九日）

限月	前場開盤	後場收盤
八月	[illegible]	[illegible]
九月	[illegible]	[illegible]
十月	[illegible]	[illegible]
十一月	[illegible]	[illegible]
十二月	[illegible]	[illegible]
一月	[illegible]	[illegible]
二月	[illegible]	[illegible]

▲橫濱生絲

限月	前一節	前二節
八月	八四五〇	八五九〇
九月	八四三〇	八五三〇
十月	八四六〇	八五六〇
十一月	八四六〇	八五六〇
十二月	八四七〇	八五四〇
現貨	五五〇〇	五五二〇
定期	五六五五	五六九五

北地行市（九日前場）

▲印度麻袋　一月　八五〇

綠紅袋　二四盧比四分三　藍紅袋　二七盧比八分七　滙兌行　八〇盧比四分三

▲奉票對金票　現貨　六、〇〇〇

▲開原國幣對金票　現貨　一〇〇、四〇　定期　[illegible]

▲新京國幣對金票　現貨　一〇〇、四〇　一〇〇、四〇

▲哈爾濱國幣對金票　現貨　一〇〇、三〇　一〇〇、三〇

▲安東國幣對金票　現貨　一〇〇、二五　一〇〇、二五

▲哈爾濱（安東）（平銀）　現貨　一、三七七　滙兌　七三九、〇兩

▲哈爾濱（大豆）　高　遠期　一、三九九

▲哈爾濱（小麥）　八月　九月　十月　[illegible]

▲公主嶺錢鈔現貨　國幣　一〇〇、一一〇

▲奉天國幣　現貨　一〇、〇〇〇　定期　一〇〇〇〇

▲開原國幣對金票　一〇〇、〇〇

▲新京國幣對金票　一〇〇、〇〇

▲哈爾濱國幣對金票　現貨　一〇〇、二七五

▲哈爾濱（安東）（平銀）　現貨　高　遠期　一、四〇〇

▲哈爾濱（大豆）　八月　九月　十月　[illegible]

▲哈爾濱（小麥）　八月　九月　十月　一、〇〇五　一、〇一五　一、〇二五

▲公主嶺錢鈔現貨

各地發送量

地名	大豆	高粱	豆餅	雜糧
開原	九車	八車		四車
公主嶺	三車	四車	一車	三車
四平街	二二車	二車	七車	
新京	四七車	九車	二車	一車

大連到貨量

大豆	高粱	粕	雜穀
六八車	三車	一車	三車

庚午醫院

戒煙簡章函索即寄

新法忌煙　戒期迅速負責斷癮作事遂便毫無痛苦

診療　內外科　花柳皮膚科　眼科　耳鼻咽喉科　戒煙科　婦人小兒科

新久淋病　注射特效藥針一兪保險除根

院址奉天大西關大街路南

先施雪花香

代理處大連協茂　營口源茂　先施分莊啓

招募代派處

發報迅速　待遇優厚

凡於省城各區以及附郭市鎭欲派銷敝報者敢請即來敝分社接洽不勝歡迎之至

奉天商埠地十一緯路　滿洲報分社啓　電話滿日四二二四　四二六一番

飲酒界之福音

近由東西兩洋新運到大宗洋酒

統計竟達百餘種　開酒界之新紀元

價格低廉！　歡迎代理！　主要名酒！　摘錄如次！

白蘭地「ブランデイ」斧頭牌、金三星牌、軍馬牌、銀飛麟牌、僧帽牌、銀三星牌、優勝盃牌、金飛麟牌

唯斯吉「ウイスキー」小圓瓶（四種）軍人牌、O、H、B牌、軍帽牌、大方瓶（四種）僧帽牌、双獅馬牌、寶珠牌、優勝盃牌、土人ジョウス牌、カスタジョウス牌等

葡萄酒　獅印赤葡萄酒、虎頭牌赤葡萄酒、赤球葡萄酒、獐鼠牌白葡萄酒、虎頭牌白葡萄酒、月宮牌、金球牌

糯米酒　白糯米酒（瓶）黑糯米酒（瓶罐）

啤酒　太陽、紅星、櫻花、麒麟、以及黑啤酒等

綠宗酒　優勝盃印、大小兩種

俄斯可（俄國燒酒）

裝璜美麗、氣味芬芳、送禮宴客、無不如意、如蒙惠顧無任歡迎

奉天商埠地十一緯路　德美公司　電話滿五〇二九號　日四二六九番

招募本外埠代理處希望代理者章程函索即寄

岐山醫院

各科診療病室完備　岐山醫院　醫師楊鳳鳴　小南[illegible]七十五番地　電話四六五七

協茂盛紬緞莊廣告

本號應時運到最新流行之漫歌紗交織綢碧浪綢巧奇紗映雪綢毛織紗顏色鮮明花樣奇麗並備精美禮券以取餽送方便歐ノ布疋化粧物品各種雜貨應有盡有批發零售價格低廉如蒙惠顧曷勝歡迎

大連浪速町五十番　電話長四六三二　長四九八八　長五四五三番

新世界電影院

陽歷八月七號起映四天

久負勝名之艷情悲哀第一醒世佳片是表演同學奪妻之恨

爲色而忘知已……爲情而奪友妻
救同學殺同學……愛同學之愛妻
想捨又難捨……慾心波發

明星公司出品　懺悔

小寶寶可恨可憐……終難止淫心
善惡終有到頭日……報應即是當頭棒

主演　朱飛　鄭小秋　韓雲珍　夏佩珍　黃君甫

下期預告　大破惡虎鎭　萬里長城